مرز پرگهر

مرزِ پر گهر بلوچانی دوارانت
زبان اِش هم بلوچانی هوارانت

هَمُک جاهۂ هَمُک لوگۂ سپاهِنت
کہ اِے روتاک بلوچانی توارانت

روزنامه مرز پرگهر دو زبانه فارسی بلوچی

یکشنبه ۲۴ مهر ماه ۱۴۰۱ برابر با ۱۹ ربیع الاول ۱۴۴۳ * ۱۶ october ۲۰۲۲ * شماره ۱۷۵۵ * ۸ صفحه * قیمت ۱۰۰۰ تومان

مدیرکل نوسازی مدارس سیستان و بلوچستان: در تقسیمات درون سازمانی، شهر زاهدان را به ۱۲ محله تفکیک کرده ایم و با توجه به دو مولفه نرخ سرانه فضای آموزشی و تراکم دانش‌آموزی این مهم انجام گرفته است.

۸

معاون حمل و نقل اداره‌کل راهداری و حمل و نقل جاده‌ای سیستان و بلوچستان: ۲ میلیون و ۶۴ هزار و ۴۹۸ تن کالا در قالب ۱۲۴ هزار و۱۶۳سفر باری در نیمه نخست سال توسط ناوگان باری در این استان جابجا شده است.

۸

سازوکار دریافت ایده فعالان فرهنگی در استان‌ها شکل گیرد

وزیر فرهنگ و ارشاد اسلامی بر ضرورت ایجاد نظام دریافت ایده و پیشنهاد از فعالان در مجموعه‌های فرهنگی استان‌ها تأکید و اضافه کرد: این پیشنهادها ناشی از تجربه‌های خوب است و بخش عمده‌ای از این پیشنهادها، قابل اجرا است.

محمدمهدی اسماعیلی در دومین روز سفر به شیراز و در نشستی با مسئولان دستگاه‌های هم‌خانواده فرهنگ و ارشاد اسلامی استان فارس افزود: همه یک مأموریت مهم داریم و این مأموریت اعتلای حوزه حکمرانی فرهنگی نظام مقدس جمهوری اسلامی است.

به نقل از ارشاد فارس، اسماعیلی اظهار کرد: در کنار برنامه‌های محتوایی که برای ارتقای وضعیت وزارتخانه داریم اقداماتی صورت گرفته و در یک سال گذشته تلاش شد تا به جای شعاردادن، کارنامه‌ای از عملکردمان ارائه دهیم؛ در حال حاضر بخش‌های مختلف با یک برنامه‌ریزی کاملا مستقل، تحولی و روزشمار رصد می‌شود و کارها به خوبی پیش می‌رود.

وزیر فرهنگ و ارشاد اسلامی ادامه داد: مأموریت‌های بنیادین محول شده به مجموعه ادارات کل و سایر نهادهای تابعه وزارتخانه که مانند مجموعه واحد و به هم متصل هستند بایستی دنبال شود و این مجموعه‌ها باید به عنوان یک شبکه هم‌افزا کار کنند.

ادامه صفحه۶

افت شناسایی مبتلایانِ سل در سایه کرونا
صفحه ۴

معرفی یک بانک به کمیسیون اصل ۹۰ مجلس
صفحه ۲

انوشیروانی: به دنبال مدال المپیک زنان در پاریس هستیم
صفحه ۳

ظفرِ شعرےَ گوں تران ---
صفحه ۷

مسئولان دستگاههای اجرایی سیستان و بلوچستان باید برنامه ریزی جدی در امور جوانان داشته باشند

ایرنا_ معاون سیاسی اجتماعی استاندار سیستان و بلوچستان گفت: جمعیت جوانان در این استان یک فرصت ناب است که باید مسئولان دستگاههای اجرایی با برنامه ریزی و جدیت بدنبال فراهم کردن شرایط مطلوب برای این قشر باشند.

رحمدل بامری در جلسه ساماندهی امور جوانان سیستان و بلوچستان اظهار داشت: از ظرفیت های ناب جوانان استان بعنوان موتور محرکه و آینده سازان کشور استفاده بهینه کنیم.

وی ادامه داد: کیفی کردن نتایج و مصوبات ستاد ساماندهی امور جوانان در سراسر سیستان و بلوچستان مد نظر قرار گرفته و فقط به آمار اکتفا نکنیم.

معاون استاندار سیستان و بلوچستان افزود: فعالیت در حوزه جوانان کار جهادی و انقلابی می طلبد.

بامری بر برگزاری مستمر ستادهای ساماندهی امور جوانان در شهرستان های سراسر استان به ریاست فرمانداران و اجرای دقیق مصوبات این ستادها تاکید کرد.

مدیرکل ورزش و جوانان استان سیستان و بلوچستان نیز در این جلسه گفت: امروز با اقداماتی که صورت گرفته شاهد حضور چشمگیر سازمان های مردم نهاد جوانان در سطح استان هستیم که نشان از جامعه جوانی پویا و مطالبه گر است.

ادهم کرد زابلی افزود: در ستاد ساماندهی امور جوانان استان مصوبات بسیار خوبی برای اشتغالزایی جوانان صورت گرفت که یکی از مهم ترین دغدغه های جوانان است.

وی ادامه داد: اختصاص تسهیلات بانکی برای ایجاد اشتغال پایدار در حوزه‌های مختلف از جمله خانگی، دامی، پارک علم و فناوری، دانش بنیان، ورزشی و موارد دیگر با جدیت دستگاه های اجرایی صورت خواهد گرفت.

معاون اداره کل فنی و حرفه ای سیستان و بلوچستان نیز، در این نشست گفت: این اداره کل با برخورداری از ۲۵ مرکز فنی و حرفه ای در ۶ ماهه امسال اقدام به برگزاری دوره های آموزشی برای ۱۰ هزار و ۴۱۵ نفر کرده که در مقایسه با مدت مشابه با ۵۴۷۲ نفر رشد ۴۹ درصدی مهارت آموزان را نشان می دهد.

مدیر پارک علم و فناوری سیستان و بلوچستان نیز در این نشست گفت: این مرکز علمی امسال با برگزاری ۷۰ هزار ساعت دوره آموزشی پیشتاز در عرصه فن آوری بوده است.

آگهی تجدید مزایده عمومی یک مرحله ای

نام دستگاه : اداره کل راهداری و حمل و نقل جاده ای استان سیستان و بلوچستان

ردیف	موضوع تجدید مزایده	برآورد اولیه (اجاره ماهیانه سال اول)	میزان تضمین شرکت در فرایند ارجاع کار(ریال)	شماره مناقصه
۱	مزایده اجاره کارخانه آسفالت مارینی ۶۰ تن واقع در کیلومتر ۵ محور زابل – نهبندان	۲۰۰/۰۰۰/۰۰۰	۱۵۰/۰۰۰/۰۰۰	۱۴۰۱/۶۱/۷۰

کلیه مراحل برگزاری تجدید مزایده از دریافت اسناد تا ارائه پیشنهاد مناقصه گران و بازگشایی پاکات از طریق درگاه سامانه تدارکات الکترونیکی دولت (ستاد) به آدرس www.setadiran.ir انجام خواهد شد و لازم است مزایده گران در صورت عدم عضویت قبلی، مراحل ثبت نام در سایت مذکور و دریافت گواهی امضاء الکترونیکی را جهت شرکت در تجدید مناقصه محقق سازند.

تاریخ انتشار تجدید مزایده در سامانه ۱۴۰۱/۰۷/۲۴ می باشد.

۱–مهلت دریافت اسناد تجدید مزایده از سایت : تا ساعت ۱۹ عصر روز پنجشنبه مورخ ۱۴۰۱/۰۷/۲۸

۲–مهلت ارسال اسناد پاسخ پیشنهادها از طریق سامانه : تا ساعت ۸ صبح روز دوشنبه مورخ ۱۴۰۱/۰۸/۰۹

۳– زمان بازگشایی پاکات: از ساعت ۹ صبح روز دوشنبه مورخ ۱۴۰۱/۰۸/۰۹

جهت دریافت اطلاعات بیشتر در خصوص اسناد مناقصه و ارائه پاکت ها به آدرس زاهدان – خیابان آزادی– ساختمان شماره دو اداره کل راهداری و حمل و نقل جاده ای استان مراجعه و یا با شماره تلفن ۳۱۱۶۶۰۰۰–۰۵۴ تماس حاصل فرمایند.

بستن کمربند ایمنی برای تمام سرنشینان خودرو الزامی است

اداره کل راهداری و حمل و نقل جاده ای سیستان وبلوچستان

م الف ۶۷۰

شناسه آگهی ۱۳۹۳۳۹۵

بلوچی

نهَنکیّن

دوشي که دِلون بیگارین
کَپتین ترانَگان زهپروارین

لُنتون لَرزتنت داگدارین
چَرّینتون زبان تَلکارین

مَگزون گوّن جَتین بیمارین
هوّش آتکین سَرون بیّ سارین

نوّد کُت دیدگان ارس گوارین
دستا بیا کَلم رهوارین

مَرزان کن پَلان نَنگارین
گالان په رِدا کَتّارین

بیا اِت هَمبلان گَموارین
راجي پُسَّگان نامدارین

بیارِت شاهِرین وَش گالا
دست جَنت گرّوهگانا بالا

سِبمان ساز کنت ٹال ٹالا
اَلهان کَنت بلوچی هالا

پیشي گَوستگین سالاني
وَشّین نوبَت و دَهراني

کوّه و کوّچَگ و شهراني
مِپرِي مَجلسان شیراني

سُهرچَمّین مزار بیمّاني
باهوٹ و میار جَلّاني

تُرندین هَملَوان دِنگاني
زَهم و اِسپَر و جنگاني

جُتک و تاچَگا اَسپاني
اِستین دِریپّگین لُوکاني

وَشّین دَنزَگان هِرّاني
نَرمین بانشَگان گُوَسکاني

نازین ترَدّگان گُوَرکاني
دَردین دوّدگان کوزگّاني

کَرزي چِتّرین کُلّاني
آس و پَڈّل و چُلّاني

گَوَن و گُوالَگ و جُلّاني
مِبدّ و جَلّک و پَژماني

آپان تُروّنگلین مَشکاني
جَتک و چِپلِک و سواساني

لوّپ و زِندگِر و داماني
سِندات و رِچ و کُڈّاني

ناراهین گَر و گَٹّاني
ماتکوّه و جُڑ و درَنگاني

آسک و پاچِن و گَڈّاني
زیّد و کَهچَر و تَلّاني

تِچک و تَلَپچین ٹَنّاني
سَبزین سَرسِکان شنیاني

داز و بَستُک و پیشّاني
پِنس و کوّنَل و کبشّاني

کَنٹّور و تَل و شبرّاني
هوّشاپ و بُگ و چپلّاني

کانبِگ و زی و کُمباني
تَکش و اُوٹِگ و کَهناني

چات و شَهجو و کَوراني
شَهد و شَکّلین آپاني

هامین سَیلي اَت مچّاني
بُرّ و چَنٹّگ اَت هوّشاني

ایَوَند و لَچ و چوّٹاني
سُند و پاچِک و پاتاني

نا و کَٹُّک و رِهتاني
هُمب و هینزَک و ٹامباني

نایي شبرَگان زِکّاني
کَپّو، هارگ و پُشکاني

زیمبِگ انت وَتَن تَپّاني
هاکي سربِمُگ انت چمّاني

وهدیّ جمبران بَندوارتگ

پَرّاما رَگامان گُوارتَگ

زَرد پُلین بهار چوّ رُستَگ
بادیّنتَگ بلوّچان مَستَگ

مَشک و هینزک و سی پاذَگ
دُشت اَنت چَم هُماران مادَگ

سَبزآپ سرسِکانا رُمبان
سَررِیچ اَت گَران و کُمبان

سیه موّرین رَمَگ ماتبندان
چوّ که جَمبرا مان بَندان

گُونگان درَنگ اِتنت دَربَندان
سیّسبگ بال اِتنت شیرکَنڈان

شاتوّل و کپوّت من بَلّان
ورنا کَجرواجین مَلّان

چاڑگاهان درآتک انت کُلّان
بُرزین سَرکپان سَر چُرّان

پیّتاپ و زه و پُشتانان
ڈَک و دیمّگان چِڑ بَندان

گُورمالي تَچان و میدان
پیّشچاري روانا سیدان

شیّري سِراپ اِتنت چاروّکان
توپَک لونج اِتنت په ڈوّکان

وهدیّ که شُت اَنت په سپران
گَرَند اَت برنو و پنچ تپران

سَکّین کَنّهان دیم کِنزان
شیّري و پوشَنزي جُنزان

موّسم وشّ اِتنت آ دوران
آزمانا نبُرّت هَوران

گُلزارین بهار سیلِگ اَت
دل په گِندَگا میلِگ اَت

شهر و کَلّگی سنگار اَت
دهکانان جُگ و ننگار اَت

هوّلیم و کِش و تُهمکار اَت
مَچّاني گُش و ایوار اَت

جُو و بُنجِگ و پاکار اَت
هَیر و چَنگُک و کَشکار اَت

براتي و تپاکي هوّراَت
سَرچوٹّین یَلاني زوّر اَت

دایم مگران بانوّر اَت
شومین دژمنان شپ کور اَت

جي تي پهلوان می شَرّین
سُرودی گرّوهَگان تاب تَرّین

نیم وابین دلان جه سِرّین
زَپتین ترانگان اش پِرّین

زهپرپگي بکَشّ چپهالا
اَلهاني بدی تهتالا

گُلزارین وَتن ویران انت
راجا گَٹ کُتَگ هیران انت

جیڑه گَوَن وتي براتان انت
هوّنان هار کُتَگ تزپان انت

مَردي تَوکَلا پرّوشان انت
مهر و دوستپا روّپان انت

ماتین مگُران زهپران انت
هرکس نشتَگ و هیران انت

واهیّ که وتَن ویران انت
سوّب گون ڈَنّي و گیران انت

روّدا بَهت سرا لُمبان انت
ارس چه دیدگان رُمبان انت

نِشتگ سابر اِنت هَیرانا
شانک دات دیدگان نِگرانا

هَنکینان وتي چارانا
ایر اَنت بانڈُم اِش توجانا

یات کنت گُوَستگین روچانا
گالان ڈَکّ دات دلگرانا

"هیشی سر ءُ بوریں کُلاه"

نبشته کار ،

منصور بلوچ

بلوچانی ماحول ءَ همدردی ءُ کُمکّ بزاں وشّی به بیت یا غم به بیت گڑا هوار ءُ شریدار بنت ءُ همئے چیز ءَ بلوچانی ثقافت په بیگواه بووگ ءَ نه اِشتگ بلے چاگرد ءَ هنچیں مردم هست که بلوچیت ءِ پُژدر ءَ فراڑ ءُ دهوکه بازی کن اَنت ءُ نیک نیّت ایں مردماں ردّ دینت ، همیشانی که گپّایاں من وت پیسرا توسیف ءُ تعریف کتگ انت ، بلے وهدی بلوچاں راست گوشتگ که " دُزّ ءِ مات تاں کدین ءَ پیگ پچیت " یعنی همئے رمضان شریف ءِ اول سرا بلوچی زبان ءِ نوک باهندیں گُشنده عمراں برکت که سرین ءِ مجگ ءَ دانگے در اتکگ ات ماں کراچی ءَ هسپتال ءَ داخل اَت ، عمران برکت یک تنگدستیں مردمے ءُ ڈاکٹراں زرّ باز لوٹتگ اَت همے هاترا آئی ءَ وتی راج ءَ توار پِر دات ،

گڑا بلوچ راج ءِ فرزند انور غلام ءَ یک جارے شنگ کتگ ات ءُ وتی وس ءُ واک ءَ مالی کُمکّی کتگ اَت ،

دومی نیمگ ءَ په زرّ ءِ واستا نادراهانی نام ءِ سرا چنده کنوک ءُ زرّ جمع کنوکان ءَ هم په عمران برکت ءِ علاج ءِ هاترا گوشگ بوتگ اَت گڑا بقول ءِ عمران برکت که" احساس " ءِ واجکارے یکّ سُهبے سرا اتکگ ءُ منی همراهے گوشتگ که تو منی ءُ عمران برکت ءِ هواریں اکس یے " فوٹو " یے به کَشّ گوں گڑا من گوشتگ ملا جان تو اکس ءَ بِل یکبرے منی علاج ءِ بارو ءَ فکر بکن ءُ منی رهنمائی ءَ بکن گڑا واجکار ءَ گوشتگ که من ترا همینچو گوشت کناں که تو وتی رپورٹاں دگه ڈاکٹراں پیش بدار گوں ءُ مالی کُمکّ ما کُت نه کنیں که بلوچ راج ءَ مارا کروڑ نداتگ که ترا علاج بکناں گڑا اے گپّ ءَ چه رند دوباره من په چمّاں ندیستگ ،

شمارا سرپدی دیاں که بلوچی شاعر مومن معراج همیشانی گروپ ءَ گون اِنت ءُ یک وٹساپی دیوان ءِ لبزانکی دیوان ءِ نام ءَ جوڑ داتگ که همیشانی وتساچیں جاراں شنگ ءُ تالان کنت ءُ دیوان ءَ درملک ءَ نشتگیں بلوچی هوار کتگ انت گوں که همئے مارا گیشتر مالی کمکّ کن انت ءُ کُمکّ کنگ هم بُوتگ ، اے درگت ءَ مردم وت به جیڑیت که سالانی سال ماں کراچی ءَ نندگ ءُ خرچ کنگ چی وڑ اِنت

گڑا وتساچیں احساس ویلفیئر سوسائیٹی ءِ اُگده دار گوں مومن معراج ءِ وڑیں ورکراں اے زرّاں چه کُجا کار اَنت که کاٹن ءُ شاٹن اَنت ؟ بلے الله پاک ءَ ءُ عمران برکت ءِ حکّاں اے نیکیں ماه ءِ سبب ءَ پاشک کت انت ، چیزے روچ ءَ پیسر یک سنگتی ءَ انور غلام ءِ نبشتگیں جار ماں مومن معراج ءِ دیوان " لبزانکی دیوان " ءَ ایر کُتگ ءُ همئے دمان ءَ مومن معراج ءَ وتساچیں احساس فاؤنڈیشن ءِ عید خرچه جارے هم ایر کتگ گوں که " کوڑاسک آواران ءَ یک بازار ءِ که اود ءَ مردماں په ورگ ءَ آپ نیست ما لوٹیں بورے به جنیں گڑا لهتیں مردم ءَ گوشتگ که کوڑاسک کجا ءُ آواران کجا بلکه " کوڑاسک " ماں خضدار والا راه ءَ نال ءُ بیسیمه ءِ نیامجین ءَ اِنت ،،،،

گوں راست ءِ پدّر بووگ ءَ مومن معراج هما واجکار ءِ هاس ءَ شُتگ که تو پرچه منی دیوان ءَ چوشیں جارے شِنگ کتگ ، ترا اجازت نیست که ما وتی اداره ءِ عید خرچه جاراں شنگ کنیں ، همئے خبر ءِ سرا سنگتی Remove کتگ ،،،،

نوں حال ایش اِنت لهتیں برائے نام بلوچانی ، بلے مومن معراج ءِ نام ما اُش کتگ بلے نوں چه مومن معراج ءِ بلوچ دهوکه دهی ءَ هم سرپد بوتیں که شالا چوش مبوتیں دریگتے ،،

_!!!،

_____

(کلکشان چاگردی گل)

بلوچی ریدگین لبز۱

بـاپ/bāp/: بخار ، گرمی

بَـاپَـاپ/bāpāp/: آب مقطر

بـاپـار/bāpār/: سوداگر ، بازرگان ، تاجر

بـاپـاری/bā-pār-ī/: سوداگر ، سوداگری ، خرید و فروش ،دکان دار

باپتان/bāp-tān/: روستایی در منطقه سرباز

با پُشت /bā-pošt/: پشت سَر ،غیبت کردن ، پشت سر کسی حرف زدن

بـاپَـگ /bā-pag/: بافتن ، گرم گرفتن با کسی یا چیزی

باپَل/bā-pal/: برنج آب پز ، گوشت و ماهی و یا هر خوراکی آب پز

باپور/bāpūr/: بافور ، وسیله ای برای کشیدن تریاک

باتِل/bātel/: باطل ،رد شدن

بـاتـی /bātī/: دوستی دو زن با هم ، «دسگوهار» هم گفته می شود

باتیگ /bātīg/: دوستی دو زن با هم

بـاج /bāg/: - زکات ، خراج -2 پولی که سلاطین از رعایا می ستانند، پولی که رهداران از سوداگران اخذ می کردند.

بـاجا /bāǰā/: یک نوع ساز بلوچی

باجای/bāǰāy/ : وقتی یکی از برادران می میرد برادر دوم با زنش ازدواج می کند

باج بَر/bāgbar/: کسی که بالاترین مزد را می گیرد ، کسی که از دیگران پیشی می گیرد.

باجگِر/bāgīr/: - گیرنده باج ، باج ستان -2 کسی که به خاطر زور و نفوذ از دیگران وجوهی اخذ می کند

باجگیر /bāǰgīr/: - گیرنده باج ، باج ستان -2 خانه گلی چند طبقه ، ساختمان چند طبقه

باجی /bāǰī/: نوعی سبزی خوراکی

بَـاچـکـا /bāčkā/: بقچه ، پیچاندن لباس یا وسایل دیگر در داخل یک پارچه، «بُکچَه» هم گفته می شود.

باچکة /bāčköw/: مثلاً ، به خاطر اینکه

لیگ والیبال زیر ذره‌بین مربیان تیم ملی؛ عطایی: گزارش بازیکنان به من می‌رسد

بهروز عطایی می‌گوید در جریان لیگ برتر، بازیکنان تیم‌های مختلف را زیر نظر دارد تا برای تیم ملی اطلاعات لازم در مورد آن‌ها را داشته باشد.

ایسنا، سه هفته از لیگ برتر والیبال گذشته است و تیم لبنیات هراز آمل با یک بازی کمتر و ۶ امتیاز در رتبه چهارم جدول رده‌بندی قرار گرفته است.

بهروز عطایی، سرمربی تیم لبنیات هراز آمل، در گفت‌وگو با ایسنا، در مورد برگزاری مسابقات لیگ برتر، گفت: هفته اول دو بازی و هفته دوم یک بازی معوقه داشت اما به طور کلی معتقدم در شروع لیگ برتر مثل سنوات گذشته کاستی‌هایی از بابت آمادگی و هماهنگی تیم‌ها وجود دارد. وضعیت عالی نیست و برای اجرای عالی مهارت‌ها به زمان بیشتری نیاز دارند.

او در ادامه افزود: هیچ تیمی در بهترین وضعیت نیست و در این شرایط کیفیت مسابقات هم ۱۰۰ درصد نخواهد بود. معمولا شروع فصل با سختی‌های خاص خود همراه است چون تیم‌ها با تغییرات نسبت به سال‌های قبل وارد مسابقات می‌شوند و از هم اطلاعات کافی ندارند. کیفیت لیگ تا به الان معمولی بوده و این طبیعی است. نتایج مسابقات هم گویای این است اما تیم‌ها بازی به بازی بهتر می‌شوند و اوج کارآیی تیم‌ها را از نیم فصل دوم خواهیم دید.

عطایی در مورد وضعیت تیم خود گفت: تیم ما هم از این قاعده مستثنا نیست و ما هم در شرایط ایده‌آلی قرار نداریم. دیدار هفته اول ما به تعویق افتاد و در دو مسابقه‌ای که انجام دادیم، کیفیت بازی‌مان در مسابقه دوم نسبت به اول بهتر شد. سعی می‌کنیم آرام آرام خودمان را به فضای اصلی مسابقات که در نیم فصل دوم است، برسانیم و بازی‌های قابل قبول و با کیفیت بهتر نسبت به الان داشته باشیم.

سرمربی لبنیات هراز آمل با اشاره به ناکامی تیم خود در فصل گذشته برای صعود به نیمه‌نهایی، تاکید کرد: سال قبل یک اتفاق بود که به نیمه نهایی صعود نکردیم اما سعی می‌کنیم امسال عملکردمان بهتر از سال گذشته باشد و کیفیت و کارایی خود را بالا ببریم. قطعا این موضوع نتیجه را هم با خود به همراه دارد.

او به تاکید فدراسیون در زمینه استاندارسازی سالن‌های مسابقات که در هفته‌های گذشته حاشیه‌هایی را به وجود آورده است، اشاره و بیان کرد: سالن ما از نظر استاندارد مشکلی ندارد. پارکت معلق است که بین آن فضا وجود دارد و مشکلی نیست. استاندارسازی تعاریف متفاوتی دارد. ما مسابقات لیگ برتر را برگزار می‌کنیم نه قهرمانی جهان.

عطایی با تاکیدبر اینکه استاندارسازی شکل‌های مختلفی دارد، افزود: سالن ما و بسیاری از سالن‌ها کف معلق دارد و مشکلی نیست. بحث فدراسیون استفاده از کف‌پوش‌های استاندارد است که طبیعتا سلامتی بازیکن را در اولویت قرار داده و ما هم به آن توجه داریم. البته هماهنگی در این زمینه تنها طبق خواست باشگاه اتفاق نمی‌افتد چون باشگاه‌های ما خصوصی یا دولتی هستند که زیر نظر اداره کل تربیت بدنی استان‌ها قرار ندارند. از طرفی بسیاری از سالن‌ها چند منظوره هستند و عوض کردن کف‌پوش شرایط را برای ورزش شهر دچار چالش می‌کند. بنابراین باید تعاملی بین ادارات کل و فدراسیون ایجاد شود تا سالن مسابقات والیبال با کف‌پوش مناسب در اختیار باشگاه‌ها قرار بگیرد.

سرمربی تیم ملی در مورد زیر نظر داشتن بازیکنان تیم‌های مختلف در طول مسابقات لیگ گفت: جدا از اینکه بازیکنان تیم خودم را در نظر دارم، تیم من با تیم‌های حاضر در لیگ حداقل دو بازی انجام می‌دهد. طبیعتا اطلاعات کافی از همه بازیکنان خواهم داشت. علاوه بر این همکاران من آقایان طلوع کیان، جزیده و لاهوتی هم در این فضا هستند، تیم‌ها را رصد می‌کنند و اطلاعات و گزارش بازیکنان را در اختیار من قرار می‌دهند تا با اطلاعات کافی در مورد مسابقات پیش رو تصمیم بگیریم.

درستکار: تعداد ستاره های کشتی ایران در حال افزایش است؛ برای المپیک تیمی یکدست داریم

سرمربی تیم ملی کشتی آزاد گفت: مسابقات جهانی بلگراد نشان داد، کشتی آزاد ایران در تمام اوزان به یک هارمونی رسیده و اینکه در ۲ سال متوالی به ۷ مدال جهانی می رسیم نشان دهنده اقتدار تیم ایران است.

ایسنا- پژمان درستکار درباره آخرین وضعیت تیم ملی کشتی آزاد زیر ۲۳ سال ایران در آستانه اعزام به رقابت های جهانی اسپانیا، اظهار کرد: شاکله تیم ملی امید را نفرات تیم ملی جوانان تشکیل می دهند. با توجه به آسیب شناسی که در رابطه با سال های گذشته انجام شده است به این نتیجه رسیدیم که با توجه به زمان بندی مسابقات جوانان و بزرگسالان، باید نفرات تیم ملی امید از دل چرخه انتخابی تیم های ملی جوانان و بزرگسالان بیرون بیایند به این معنی که نفرات امید باید در یک سال گذشته قطعا خود را در این ۲ رده نشان داده باشند. بر همین اساس نیز بخاطر کمبود وقت و اینکه نمی توانستیم مسابقات انتخابی سراسری رده امید را برگزار کنیم نفراتی که از دل چرخه انتخابی تیم ملی شرایط بهتری داشتند را به عضویت تیم ملی امید درآوردیم.

سرمربی تیم های ملی امید و بزرگسالان کشتی آزاد ایران، افزود: امیرمحمد یزدانی و محمد نخودی که عضو تیم ملی بزرگسالان در مسابقات جهانی بودند و طی ماه های گذشته روند آماده سازی در اردوهای تیم ملی را پشت سر گذاشته بودند نیز به تیم ملی امید دعوت شدند و سعی کردیم با ریکاوری مناسب آن ها را مهیای حضور در این رویداد کنیم. همچنین بچه های تیم ملی جوانان در مسابقات جهانی بلغارستان به تیم اضافه شدند که آن ها نیز فرآیند تمرینی را پشت سر گذاشته بودند و ما سعی کردیم در این مدت کم این نفرات را حفظ کنیم و درصدی هم آمادگی آن ها را افزایش دهیم.

درستکار ادامه داد: با توجه به شرایط موجود به غیر از اوزانی مثل ۶۵ کیلوگرم، سایر نفرات با تجربه هستند و میدان های خوبی دیده اند. امیدوارم در این مسابقات نتیجه لازم را کسب کنیم.

وی با تاکید بر اینکه هدفمان کسب بهترین نتیجه در رقابت های جهانی زیر ۲۳ سال است، گفت: قطعا با توجه به نفراتی که در اختیار داریم با هدف کسب نتیجه مطلوب به اسپانیا می رویم و امیدوارم شرایط نفراتمان در مسابقات به خوبی پیش برود تا به اهدافی که داریم برسیم.

درستکار در ادامه، درباره نتایج تیم ملی بزرگسالان ایران در رقابت های جهانی صربستان، گفت: درسی که مسابقات بلگراد به ما داد این بود که کشتی آزاد ایران در تمام اوزان به یک هارمونی رسیده است و اینکه در ۲ سال متوالی به ۷ مدال جهانی می رسیم نشان دهنده اقتدار تیم ایران است. نباید فراموش کنیم که امسال ما در ۹ وزن به ۷ مدال رسیدیم و در روز نخست یکی از شانس های کسب مدالمان را برای حضور در مسابقات از دست دادیم. طبیعی است تیمی که روز اول یکی از مهره های کارآمد خود را از دست می دهد تحت فشار روحی قرار می گیرد اما با این وجود به مدال های خوبی رسیدیم.

سرمربی تیم ملی کشتی آزاد تصریح کرد: آن چیزی که در پایان این مسابقات بدست آوردیم این بود که تیم ما حتما می تواند با بازسازی و نفراتی که در چرخه انتخابی تیم ملی اضافه می شوند و فرآیند بهتر تمرینی، در کمتر از ۲ سال سختی که تا المپیک فرصت داریم به شکل یکدست و خوب عازم مسابقات جهانی و در نهایت المپیک پاریس شود.

انوشیروانی: به دنبال مدال المپیک زنان در پاریس هستیم

سرپرست فدراسیون وزنه‌برداری ایران ضمن تمجید از وزنه‌بردار زن ایرانی عنوان کرد حالا چشم به مدال المپیک او در پاریس دارد.

ایسنا و به نقل از سایت inside the games، دیروز یک لحظه مهم در وزنه‌برداری ایران در بحرین بود. جایی که وزنه‌برداری زنان تا سال ۲۰۱۸ در این کشور ممنوع بود، ایران برای اولین بار در بخش زنان توانست عنوان قهرمانی آسیا را به دست بیاورد.

سیده الهام حسینی در وزن ۸۱ کیلوگرم زنان موفق به کسب مدال طلا شد که می‌توان آن را مهم‌ترین دستاورد یکی از ۲۱ زنی دانست که تاکنون برای ایران در سطح بین‌المللی مسابقه داده‌اند.

پس از راه‌اندازی وزنه‌برداری بانوان ایران از چهار سال پیش، راه این پیشرفت همیشه هموار نبوده است. برای مثال تیم‌های مردان و زنان از هم جدا هستند و حقوق‌های وعده داده شده به زنان پرداخت نشده است و دو نفر از اعضای تیم‌ها در اوایل امسال به آلمان مهاجرت کردند.

در حال حاضر یک مدیریت جدید در فدراسیون وزنه‌برداری ایران وجود دارد و سجاد انوشیروانی، سرپرست این فدراسیون گفت که کمیته ملی المپیک ایران از برنامه بانوان حمایت خوبی می‌کند. وی پس از تبریک به حسینی بابت کسب این موفقیت گفت: الان در پاریس برای مدال المپیک می‌رویم. امروز رقابت قدرتمندی بود و سیده خیلی خوب کار کرد. ما برنامه خوبی برای وزنه‌برداری بانوان داریم و برای اولین‌بار حضور در المپیک و کسب مدال برای ما بسیار مهم است. ما ۲۰ زن در کمپ تمرینی داریم و فدراسیون جهانی به تمرینات مستمر اعتقاد دارد.

انوشیروانی امیدوار است تا سه ماه دیگر رییس دائم فدراسیون شود. او برنده مدال نقره بازی‌های المپیک ۲۰۱۲ لندن در وزن فوق‌سنگین بود و پشت سر هم تیمی خود بهداد سلیمی قرار گرفت.

حسینی پس از تاریخ سازی در وزنه‌برداری قهرمانی آسیا: رقابت آسانی نداشتم

دختر تاریخ‌ساز وزنه‌برداری زنان ایران گفت: رقابت آسانی در قهرمانی آسیا نداشتم و از این پس هم کارم سخت‌تر شده است.

ایسنا، الهام حسینی در مسابقات قهرمانی آسیا ۲۰۲۲ بحرین با ثبت رکورد ۱۰۲ یک ضرب، ۱۲۵ دوضرب و مجموع ۲۲۷ کیلوگرم سه مدال طلای یک ضرب، دوضرب و مجموع را کسب کرد و توانست تاریخ‌ساز این مسابقات شود.

حسینی در مورد تاریخ سازی خود بیان کرد: از روز اول وزنه‌برداری را با عشق و علاقه شروع کردم. هدفم این بود خودم را روز به روز به سکوها نزدیک‌تر کنم. مسیر آسانی نبود و نخواهد بود. در این مسیر دردها و آسیب دیدگی‌ها هستند که ممکن است، ورزشکار را متوقف کنند یا سرعتش را کم کنند. گاهی اوقات با وجود علاقه‌ای که داری مجبوری متوقف شوی اما باید روحیه بالایی داشته باشی و همیشه انگیزه داشته باشی و نا امید نشوی. البته باید از همه عزیزانی که در این چند سال به من کمک کردند، تشکر کنم. درس‌هایی که در این مسیر گرفتم و تجربه‌هایی که در مسابقات به دست آوردم، خیلی به من کمک کرد.

حسینی در مورد عملکرد خود در قهرمانی آسیا ۲۰۲۲ تصریح کرد: رقابت آسانی نداشتم و در شروع یک ضرب شرایط پایدار نبود اما در حرکت سوم جبران شد. من از پنج ماه پیش آسیب دیدگی از ناحیه کمر داشتم که همراه من است و زمانی هم برای ریکاروی نداشتم. از بازی‌های کشورهای اسلامی نیز که برگشتم، کرونا گرفتم و مقداری من را عقب انداخت و باعث شد آن طور که باید، نتوانم تمرین کنم. اما تجربه‌های قبلی و دعای خیر پدرو مادرم همه به کمک من آمدند تا عملکرد خوبی داشته باشم. البته کارم سخت‌تر شده است و برای رسیدن به مسابقات جهانی و المپیک باید تلاش بیش‌تری کنم و توقع از من بالا رفته است.

خبر

گران قیمت‌ترین بازیکنان هر تیم در جام جهانی چه کسانی هستند؟

یک سایت برزیلی گران قیمت‌ترین بازیکنان ۳۲ تیم جام جهانی ۲۰۲۲ قطر را معرفی کرده است که مهدی طارمی نماینده تیم ملی فوتبال ایران در این فهرست است.

ایسنا و به نقل از سایت برزیلی so-mosfanaticos، فهرست گرانترین بازیکنان ۳۲ تیم حاضر در جام جهانی قطر در حالی منتشر شده است که تنها ۹ کشور از ۳۲ کشور شرکت کننده در جام جهانی قطر بازیکنانی با ارزش بازاری حدود ۸۰ میلیون یورو دارند.

تیم برزیل مهاجم جوانی چون وینیسیوس جونیور از رئال مادرید را به عنوان ارزشمندترین بازیکن در اختیار دارد. این در حالی است که صربستان اولین حریف تیم تیته در جام جهانی نیز ولاهوویچ را در اختیار دارد که در خط حمله یوونتوس است.

نکته عجیب در این فهرست این است که آرژانتین بازیکنی به ارزش بالای ۸۰ میلیون یورو در اختیار ندارد و در این فهرست نیست.

از سوی دیگر، چهار کشوری به جام جهانی قطر می‌روند که حتی یک بازیکن با ارزش تخمینی ۱۰ میلیون یورو نیز ندارند. عربستان سعودی "ارزان‌ترین" بازیکن را در این فهرست دارد: مدافع راست عربستان سلطان الغنام است که برای النصر بازی می‌کند و ۳.۵ میلیون یورو ارزش دارد. قیمت ستاره‌های تیم‌های ملی قطر، استرالیا و کاستاریکا نیز به ۱۰ میلیون یورو نمی‌رسد.

یک نکته مهم این است که گران‌ترین بازیکن لزوما بهترین بازیکن یک کشور نیست. علاوه بر کیفیت فنی یک ورزشکار، عوامل دیگری مانند سن (هرچه جوان تر، ارزشمندتر) و باشگاهی که حقوق آن‌ها را می‌دهد در قیمت گذاری دخیل هستند.

این دوره از جام جهانی اولین دوره‌ای خواهد بود که در خاورمیانه برگزار می‌شود و هفت تیم از هشت تیمی که قبلاً جام را بالای سر برده‌اند، در آن حضور خواهند داشت. برای دومین دوره متوالی، ایتالیا قهرمان چهار دوره از راهیابی بازماند.

خبر

رسانه‌های قطری «رضا دهدار» را رقیب قهرمان المپیک می‌دانند

ایرنا- روزنامه قطری در گزارشی با اشاره به حضور «فارِس الباخ» در مسابقات قهرمانی آسیا نوشت: قهرمان المپیک به دنبال کسب طلای آسیا است اما رقیبانی از ایران و قزاقستان دارد.

مسابقات وزنه‌برداری قهرمانی آسیا با رقابت‌های دسته ۹۶ و ۱۰۲ کیلوگرم پیگیری خواهد شد. در گروه B رقابت‌های دسته ۹۶ کیلوگرم علیرضا معینی نماینده ایران است و در گروه A این رقابت‌ها رضا بیرانوند به روی تخته مسابقات خواهد رفت. مسابقات دسته ۹۶ کیلوگرم ساعت ۱۴ به وقت ایران برگزار می‌شود. همچنین در دسته ۱۰۲ کیلوگرم رضا دهدار رقابت سختی با فارِسِ الباخ قهرمان المپیک دارد.

روزنامه الرایه قطر در گزارشی با اشاره به حضور فارِس الباخ در مسابقات قهرمانی آسیا نوشت: قهرمان المپیک در دسته ۱۰۲ کیلوگرم رقابت سختی با قهرمان قزاقستانی و رضا دهدار از ایران دارد. او باید برای مدال طلای قهرمانی آسیا در این دسته تلاش کند تا نخستین قهرمانی خود را در قاره کهن جشن بگیرد. فارِس سال گذشته و در مسابقات ازبکستان به عنوان نایب قهرمانی دسته ۱۰۲ کیلوگرمی رسید.

تمجید روزنامه قطری از فارِس الباخ در حالی است که وی با وجود مدال طلای المپیک در دسته ۹۶ کیلوگرم تا کنون در کسب عنوان قهرمانی آسیا و جهان در دسته ۹۶ و ۱۰۲ کیلوگرم ناکام بوده است. الباخ قطری در سه دوره مسابقات قهرمانی آسیا حضور پیدا کرده که حاصل آن یک عنوان نایب قهرمانی و یک عنوان ششم است.

سال گذشته و در مسابقات قهرمانی آسیا ازبکستان رسول معتمدی توانست بالاتر از فارس قطری عنوان قهرمانی آسیا را از آن خود کند.

بسیاری از کارشناسان باور دارند که قهرمانی فارِس در توکیو ناشی از غیبت چهره‌های نامدار دسته ۹۶ کیلوگرم بود. سهراب مرادی دارنده مدال طلای المپیک ۲۰۱۶ ریو و کیانوش رستمی دارنده مدال نقره المپیک ۲۰۱۲ لندن و طلای ۲۰۱۶ ریو و تیان ئاتو دارنده مدال نقره المپیک ۲۰۱۶ ریو سرشناس‌ترین غایبان این دسته بودند. فارِس الباخ در توکیو ۱۴ کیلوگرم (۴۰۲ کیلوگرم) کمتر از رکورد سهراب مرادی وزنه زد اما به مدال طلا رسید.

سهراب مرادی با ثبت مجموعه ۴۱۶ کیلوگرم رکوردار جهانی دسته ۹۶ کیلوگرم به شمار می‌رود. وی ۱۸۶ کیلوگرم در یک‌ضرب و ۲۳۰ کیلوگرم در دوضرب را به نام خود ثبت کرده است.

فارس الباخ وزنه‌بردار مصری‌الاصل تیم ملی قطر در حاشیه مسابقات قهرمانی بزرگسالان آسیا درباره آمادگی خود بعد از تغییر دسته وزنی اخیرش اظهار داشت: کمتر از دو یا سه ماه است که از دسته وزنی ۹۶ به وزن ۱۰۲ کیلوگرم آمده‌ام. دسته ۱۰۲ یکی از دسته‌های وزنی جدید در بازی‌های المپیک است.

وی ادامه داد: هنوز در حال تمرین هستم. این مسابقات خیلی برایم جدی نیست و به آن فکر نمی‌کنم. مهمترین موضوع برای ما مسابقات جهانی کلمبیا در ماه دسامبر است که کسب سهمیه بازی‌های المپیک هم به شمار می‌رود و بهترین عملکردم را آنجا خواهم داشت اما مسابقات آسیایی فرصتی است که خودم را در دسته وزنی جدید ارزیابی کنم.

فارس درباره رقابت دسته ۱۰۲ کیلوگرم در روز شنبه ۲۳ مهرماه نیز گفت: بیشتر رقبایم را می‌شناسم و اغلب دوستان من هستند. رقیبان سرسختی در سراسر جهان و از جمله ایران دارم مثل رسول (معتمدی) که در درجه اول همه با هم دوست هستیم اما در صحنه مسابقات با هم رقابت داریم. برای همه آرزوی موفقیت دارم.

خبر

بهترین فاصله زمانی غذا خوردن برای کاهش وزن

ایسنا- نتایج دو تحقیق اخیر نشان می‌دهد که زمان غذا خوردن با کاهش وزن مرتبط است.

به نقل از هلث، نتایج تحقیق جدید نشان داد که غذا خوردن در اواخر روز با گرسنگی بیشتر در یک دوره ۲۴ ساعته مرتبط است.

محققان ۱۶ شرکت‌کننده با میانگین سنی ۳۷ سال که دارای اضافه وزن یا چاق بودند را مورد مطالعه قرار دادند. شرکت‌کنندگان از دو پروتکل مختلف برنامه غذایی دقیق و وعده‌های غذایی چهار ساعته پیروی کردند.

یافته‌ها نشان داد که خوردن غذا در آخر شب با تأثیر بر سطوح هورمون‌های اشتهای گرلین و لپتین، اشتها را افزایش می‌دهد. به عبارت ساده، لپتین زمانی که بدن پر است آزاد می‌شود و گرلین گرسنگی را افزایش می‌دهد.

شرکت‌کنندگانی که در اواخر روز غذا میل کردند، سطح لپتین پایین‌تری داشتند که می‌تواند بخشی از دلیل احساس گرسنگی شرکت‌کنندگان باشد.

این مطالعه همچنین نشان داد، شرکت‌کنندگانی که در اواخر روز غذا می‌خوردند با سرعت کمتری کالری می‌سوزانند.

محققان خاطرنشان کردند که برای درک مکانیسم‌های بیولوژیکی موجود به تحقیقات بیشتری نیاز است.

نتایج تحقیق دوم بیان کرد که مصرف مواد غذایی در یک زمان خاص ممکن است سلامت را نیز بهبود بخشد. این مطالعه که در نشریه Cell Metabolism منتشر شد، ۱۳۷ آتش‌نشان بین سنین ۲۳ تا ۵۹ سال را به مدت ۱۲ هفته مورد بررسی قرار داد.

شرکت‌کنندگان که دارای شیفت‌های ۲۴ ساعته بودند، وعده‌های غذایی خود را در یک فاصله ۱۰ ساعته میل کردند.

آنان از رژیم مدیترانه‌ای پیروی کردند که شامل مقدار زیادی میوه، سبزیجات، آجیل، حبوبات، ماهی و مرغ است. این رژیم همچنین میزان گوشت قرمز، پنیر، ماست و غذاهای حاوی قندهای افزوده را محدود می کند.

تقریباً نیمی از شرکت‌کنندگان (۷۰ نفر) در یک بازه ۱۰ ساعته غذا خوردند، در حالی که بقیه شرکت‌کنندگان هر زمان که خواستند غذا میل کردند.

در پایان ۱۲ هفته، کسانی که در مدت ۱۰ ساعت غذا خوردند، شاهد کاهش قابل توجهی در سطح لیپوپروتئین‌های با چگالی کم یا کلسترول «بد» با نزول تقریباً ۳درصدی بودند.

علاوه بر این، شرکت‌کنندگانی که سطح فشار خون و قند خون بالایی داشتند، در پایان مطالعه شاهد بهبودهایی در ارقام بالای این شاخص‌ها نیز بودند.

محققان خاطرنشان کردند: شرکت‌کنندگانی که بیشترین فواید را دریافت کردند افراد مسن‌تر بودند و حداقل یک خطر بیماری قلبی و متابولیک داشتند.

یافته‌ها محققان این مطالعه را به این نتیجه رساند که نتایج غذا خوردن با محدودیت زمانی می‌تواند فواید مشابهی در دنیای واقعی ارائه دهد.

خبر

روزانه چقدر نان و غلات بخوریم؟

گروه مواد غذایی نان و غلات، بیشتر نقش تامین انرژی بدن را به عهده دارند، اما باید پرسید که برای داشتن تغذیه سالم، روزانه چه میزان از مواد غذایی این گروه را باید استفاده کرد؟.

ایسنا- مواد غذایی مانند انواع نان، برنج، ماکارونی، رشته، گندم، جو و ذرت در گروه مواد غذایی نان و غلات قرار می‌گیرند. گروه نان و غلات منبع کربوهیدرات‌های پیچیده و فیبر هستند. موادغذایی این گروه بیشتر نقش تامین انرژی بدن را به عهده دارند. علاوه بر آن موادغذایی این گروه حاوی ویتامین‌های گروه B، آهن و پروتئین نیز هستند.

باید توجه کرد که میزان توصیه شده مصرف روزانه از گروه نان و غلات ۶ تا ۱۱ واحد است.

هر واحد از موادغذایی این گروه برابر است با:

۳۰ گرم نان یا یک کف دست بدون انگشت یا یک برش ۱۰ در ۱۰ سانتی‌متری از نان بربری، سنگک وتافتون و برای نان لواش ۴ کف دست، یا ۳۰ گرم یا سه چهارم لیوان غلات صبحانه، یا نصف لیوان برنج یا ماکارونی پخته، یا یک چهارم لیوان غلات خام (گندم، جو)، یا سه عدد بیسکوویت ساده به خصوص نوع سبوس‌دار.

موادغذایی این گروه بخشی از پروتئین دریافتی روزانه را تشکیل می‌دهند. البته نوع پروتئین موجود در برنج و گندم مانند پروتئین موجود در حبوبات، پروتئین گیاهی است و به همین دلیل توصیه می‌شود این دو نوع پروتئین به صورت مخلوط مصرف شوند مثلا خوردن عدسی با نان و یا عدس پلو و لوبیا پلو.

چگونه باید از گروه نان و غلات استفاده کرد؟

تا حد امکان برنج باید به صورت کته مصرف شود. زیرا آبکش کردن برنج موجب می‌شود که ویتامین‌های گروه B که در برنج موجود است، در آب حل شده و دور ریخته شود.

همچنین از نان‌هایی استفاده شود که در تهیه آن‌ها جوش شیرین به کار نرفته است. نانی که با جوش شیرین تهیه می‌شود، حاوی ماده‌ای به نام اسیدفیتیک است که مانع از جذب آهن و سایر املاح دو ظرفیتی مثل روی و کلسیم می‌شود. در نتیجه، کمبود آهن و کم خونی ناشی از آن، کمبود روی و کمبود کلسیم ایجاد می‌شود. اگر برای پخت نان از خمیر مایه یا خمیر ترش استفاده شود و خمیر نان اصطلاحا کاملا ور بیاید اسیدفیتیک آن مهار شده و مشکل کمبود ریزمغذی‌ها بروز نمی کند.

ماکارونی هم مانند نان و برنج منبع تامین انرژی است. می‌توان ماکارونی را با پنیر تهیه کرد. برای این کار پس از اینکه ماکارونی پخته شد و در دیس یا بشقاب کشیده شد، باید مقداری پنیر روی آن رنده کرد. این غذا از ارزش پروتئین خوبی نیز برخوردار است و به نوعی ترکیب پروتئین گیاهی و پروتئین حیوانی است.

۹۷هزار بیمار ام.اس در ایران ؛ عوارض مستقیم تحریم‌ها بر درمان این بیماران

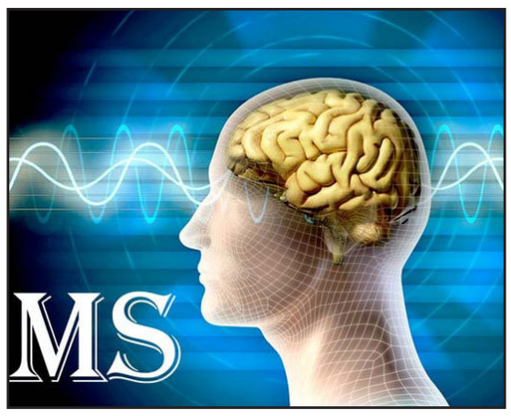

نایب رئیس انجمن «ام اس» با اشاره به تاثیر تحریم‌ها در درمان مبتلایان ام. اس و ایجاد مشکل در انجام نوعی از تست‌های تشخیصی برای این بیماران، در عین حال گفت: مجموعه هزینه‌های کاردرمانی و توانبخشی و مراقبت کامل برای یک بیمار اماس وابسته به ویلچر بدون پوشش بیمه‌ای، ماهانه رقمی بین شش تا ۱۰ میلیون تومان است.

ایسنا- دکتر محمدعلی صحراییان با اشاره به وضعیت بیماران اماس در کشور، گفت: در حال حاضر طبق آخرین آمار ثبت شده در مجموعه انجمن‌های اماس در کشور، حدود ۹۷ هزار بیمار مبتلا به اماس در کشور داریم. در عین حال اکنون اکثر بیماران مبتلا به اماس از داروهای ایرانی استفاده می‌کنند و فعلا این داروها در دسترس بوده و خوشبختانه چالشی در حوزه داروی بیماران اماس نداریم و به راحتی در دسترس بیماران است.

وی با بیان اینکه قیمت داروهای بیماران اماس هم مناسب بوده و تحت پوشش سازمان‌های بیمه‌گر قرار دارد، گفت: برخی از داروهای بیماران اماس به صورت رایگان به این بیماران عرضه می‌شود و برخی دیگر که قیمت‌های بالاتری ارند، تحت پوشش بیمه هستند. در حال حاضر چالش جدی در حوزه اماس نداریم.

تاثیر تحریم‌ها بر درمان مبتلایان ام. اس

نایب رییس انجمن اماس، درباره تاثیر تحریم‌ها بر وضعیت بیماران اماس، گفت: تحریم‌ها عوارض مستقیمی را در زمینه بیماران اماس داشته‌اند. به عنوان مثال برای مصرف برخی از داروها و شروع این داروها یا ادامه آن‌ها در بیماران اماس، نیاز به تست‌هایی است که باید خارج از کشور انجام شود. متاسفانه تحریم‌ها علیه کشور باعث شد که ما نتوانیم این تست‌ها را انجام دهیم. درصدی از بیماران از این موضوع متضرر شدند. دارویی وجود دارد که برای برخی بیماران مناسب است، اما از آنجایی که به دلیل تحریم‌ها نمی‌توانیم تستش را انجام دهیم، بیمار مجبور است که از داروی دیگری استفاده کند؛ این درحالیست که داروی اول ممکن است موثرتر باشد. این تست‌ها به خارج از کشور ارسال می‌شد و آزمایش‌های لازم بر روی آن انجام می‌شد که اکنون این مسیر بسته شده و از آنجایی که این تست‌ها در دنیا به صورت انحصاری است، تولید داخلی آن هم وجود ندارد. بنابراین به صورت مستقیم اعلام کردند که به دلیل تحریم‌ها این تست را انجام نمی‌دهیم.

در همین زمینه بخوانید:

آسیب تحریم‌ها بر ۸۰۰۰ بیمار تالاسمی

چه کسی پاسخگوی جان‌باختن برخی بیماران به دلیل تحریم‌هاست؟

علائم بالینی اماس

ام. اس در زنان ۲ تا ۳ برابر مردان

صحراییان درباره بیماری اماس و عوامل بروز آن، گفت: بیماری اماس، بیماری مزمنی است که عمدتا جوانان را درگیر می‌کند. در عین حال زنان دو تا سه برابر بیش از مردان درگیر این بیماری می‌شوند. بروز برخی بیماری‌های خود ایمنی در زنان بیشتر است که هنوز دلیل آن مشخص نیست. ممکن است تاثیرات هورمون‌های زنانه در بروز این بیماری‌ها باشد. در عین حال در این بیماری علائم بالینی بسته به اینکه کدام قسمت از سیستم عصبی درگیر می‌شود، متفاوت است؛ به طوری که ممکن است به صورت تاری دید یک چشم بروز کرده یا به صورت ضعف اندام‌ها یا به صورت اختلال تعادل و اختلال در حرکت یا به صورت اختلال ادراری خودش را نشان دهد. اگر این علائم در فرد جوانی دیده شد و بالای ۲۴ ساعت به طول انجامید، نیاز به مشاوره با متخصص مغز و اعصاب است.

نسخه طب سنتی برای کبد چرب

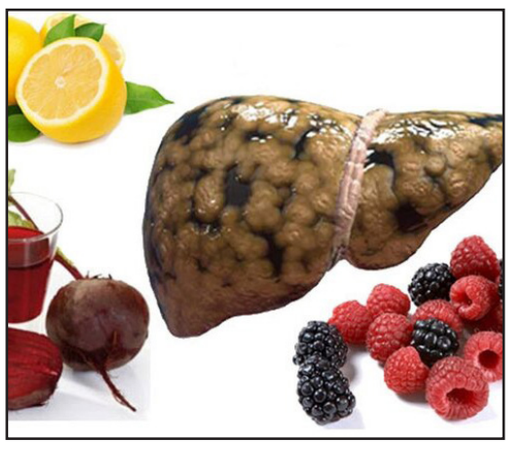

ایسنا/لرستان یک متخصص طب سنتی گفت: کبد چرب ناشی از پُرشدگی مواد اضافه در کبد است و هنگامی که تناسب بین ورود، مصرف و دفع مواد غذایی از بین می‌رود، این بیماری به وجود می‌آید.

نعمت‌الله مرادی، در گفت‌وگو با ایسنا، با اشاره به این‌که کبد چرب ناشی از تجمع مواد زائد در کبد است و پرهیز، فعالیت بدنی و مصرف غذاهای خاص در درمان مؤثر است، اظهار کرد: افرادی که مبتلا به کبد چرب شده‌اند در صورتی که میزان درگیری کبد آن‌ها در حد ضعیفی باشد و همچنین اگر میزان آنزیم‌های کبدی هنوز در حد نرمال باشد می‌توانند از روش‌های تغذیه‌ای و یا طبیعی جهت درمان بیماری خود بهره‌مند شوند.

وی ادامه داد: مصرف شربت عسل، آب لیمو و کاسنی روزی یک لیوان صبح ناشتا و یک لیوان آخر شب جهت درمان این بیماری و تسریع در سیر بهبودی آن مؤثر است، البته باید توجه داشت که برای این راهکار باید یک و نیم لیوان آب لیموی تازه را با یک قاشق مرباخوری عسل و چهار و نیم لیوان کاسنی مخلوط کرد تا بتوان طی شبانه روز مصرف آن‌را مدنظر قرار داد.

مرادی عنوان کرد: مصرف یک قاشق چایخوری سیاه دانه در صبح و شب نیز توصیه می‌شود، البته سیاه دانه باید حتماً جویده شود و اگر همراه با کمی عسل طبیعی استفاده شود اثر بیشتری دارد.

این متخصص طب سنتی افزود: مصرف روزانه دو الی سه عدد سیب کامل صبح‌ها قبل‌از صبحانه و آخر شب می‌تواند در درمان این بیماری استفاده شود.

وی با اشاره به این‌که مصرف پیوسته سالاد کاهو، کلم، هویج، روغن زیتون و آبغوره هفته‌ای پنج بار توصیه می‌شود، ادامه داد: مصرف شربت عسل، آب لیمو و کاسنی روزی یک لیوان صبح ناشتا و یک لیوان آخر شب جهت درمان این بیماری و تسریع در سیر بهبودی آن مؤثر است.

مرادی با اشاره به استفاده از ترکیب چهار بذر برای درمان کبد چرب در طب سنتی، بیان کرد: تخم‌های کاسنی، خرفه، خربزه و خیار را با هم نیمکوب کرده و کمی از آن را از شب در عرق کاسنی و شاه‌تره خیسانده و صاف کنید و صبح آن را مصرف کنید، بعد از ظهر نیز از این مخلوط چهار بذر دوباره در عرق کاسنی و شاه‌تره خیسانده و مصرف کنید، بهتر است که مصرف این دارو با غذا فاصله داشته باشد و پس از خوردن دارو نیز تا یک ساعت غذا نخورید.

این متخصص طب سنتی با بیان این‌که افراد مبتلا به کبد چرب روزانه یک لیوان مخلوط عرق کاسنی و شاه تره بنوشند، عنوان کرد: مصرف غذاهایی که انرژی زیادی تولید نمی‌کنند مانند انواع آش‌ها، خورش‌هایی که با سبزیجات تهیه می‌شوند و سوپ، در درمان مفید بوده و بهتر است کسانی که معده ضعیف ندارند، خورش‌ها را کمی ترش‌تر تهیه کنند.

وی تصریح کرد: چای ترش، چای سبز، آلبالو، آب آلبالو، آب زرشک، آبغوره و عناب در دوره نیز درمان کمک کننده است.

مرادی با اشاره به این‌که یکی‌از توصیه‌های ما عدم نوشیدن آب یخ، به ویژه آبی است که جرم یخ درون آن وجود دارد، عنوان کرد: به جای آب نوشیدنی عسل، آب و آبلیمو استفاده کنند، اگر این روند را افراد دو تا سه ماه اجرا کنند و در طول این مدت بیشتر غذاهایشان آبپز باشد و از انواع سوپ‌ها با سبزیجات مختلف استفاده کنند، رو به بهبودی می‌روند.

افت شناسایی مبتلایانِ سل در سایه کرونا ؛ تشخیص و درمان رایگان بیماری در کشور

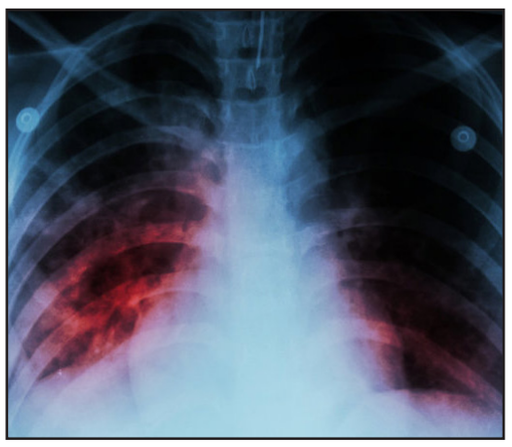

رئیس اداره کنترل سل و جذام مرکز مدیریت بیماری‌های واگیر وزارت بهداشت با اشاره به شباهت‌های دو بیماری کرونا و سل، تاکید کرد: کرونا آسیب‌های زیادی به نظام سلامت وارد کرد، در مورد بیماران مسلول نیز سبب شد تا با افت شناسایی این بیماران مواجه شویم؛ بطوری که در سال اول پاندمی کرونا، ۲۸ درصد افت شناسایی موارد مسلول را شاهد بودیم و به عبارتی تقریبا یک سوم بیماران مبتلا به سل را نتوانستیم شناسایی کنیم.

ایسنا- دکتر مهشید ناصحی با اشاره به شعار امسال روز جهانی سل مبنی بر "مشارکت همه جانبه جامعه، مسیر مطمئن برای دستیابی به حذف سل"، گفت: سل یک بیماری عفونی واگیر است که در اثر میکروبی ایجاد می‌شود که می‌تواند به هر قسمتی از بدن انسان مانند استخوان‌ها، مفاصل، مغز، کلیه، پوست و ...حمله و آن‌ها را گرفتار کند، اما به دلیل نیاز و علاقه زیاد این میکروب به اکسیژن، در ۸۰ درصد موارد ریه‌ها را هدف حمله خود قرار می‌دهد.

"سل" چگونه منتقل می‌شود؟

او با اشاره به اینکه راه اصلی انتقال میکروب سل از طریق هوا و تنفس است، تصریح کرد: هنگام عطسه، سرفه، حرف زدن و حتی خندیدن بیمار مبتلا به سل ریوی، قطراتی ریز حاوی میکروب در هوا پراکنده می‌شوند که می‌توانند به مدت چند ساعت در هوا به حالت معلق باقی بمانند. اگر فردی سالم در هوای آلوده به این قطرات ریز، تنفس کند میکروب سل وارد ریه‌های او خواهد شد. با این حال برای انتقال بیماری، معمولا تماس طولانی و نزدیک با بیمار لازم است. بیماری سل در محیط‌های شلوغ، کوچک، بدون تهویه مناسب، کم نور و مرطوب بیشتر انتقال پیدا می‌کند. به یاد داشته باشید که میکروب سل توسط حشرات، خون، ظروف غذاخوری، لباس و ملحفه انتقال نمی‌یابد.

وی با بیان اینکه افراد مبتلا به سل ریوی، عفونت‌زا محسوب می‌شوند، اظهار کرد: این افراد با هر عطسه یا سرفه تعداد زیادی میکروب را در هوا پراکنده کرده و می‌توانند باعث انتقال بیماری به دیگران شوند. هر فرد مبتلا به سل ریوی در صورت عدم درمان می‌تواند سالانه به طور متوسط میکروب بیماری را به ۱۰ الی ۱۵ فرد سالم انتقال دهد. البته اغلب افراد پس از ورود میکروب به ریه‌ها هیچ گاه بیمار نمی‌شوند؛ زیرا سیستم دفاعی بدن آنها میکروب را مهار کرده و از تکثیر آن جلوگیری می‌کند و در واقع میکروب سل به حالت نهفته و غیر فعال در بدن آنان باقی می‌ماند و این عده علائم بیماری را نداشته و میکروب را به دیگران انتقال نمی‌دهند.

افزایش احتمال بروز "سل فعال" در بیماران زمینه‌ای

ناصحی با اشاره به اینکه معمولا از هر ۱۰ نفر که میکروب سل در بدنش وجود دارد تنها یک نفر در طول عمر خود ممکن است به بیماری فعال سل مبتلا شود، بیان کرد: این موضوع به علت ضعیف شدن سیستم دفاعی بدن و به دنبال آن فعالیت مجدد و تکثیر میکروب اتفاق می‌افتد. همه افراد استعداد ابتلا به سل را دارند، اما کودکان کم سن، افراد سالمند، افراد مبتلا به دیابت، سوء تغذیه، سرطان‌ها، نارسایی مزمن کلیه، ایدز و همچنین افرادی که داروهای ضعیف کننده سیستم دفاعی بدن (نظیر کورتون و داروهای ضد سرطان) استفاده می‌کنند، بیشتر از سایرین در معرض خطر ابتلا به سل هستند.

سل ریوی؛ شایع‌ترین نوع بیماری

وی افزود: با توجه به علاقه زیاد میکروب سل به ریه‌ها، شایع‌ترین نوع بیماری، سل ریوی است که افراد مبتلا معمولا علائمی نظیر سرفه مداوم (به مدت۲ هفته یا بیشتر) دارند که این سرفه‌ها می‌تواند با خلط همراه باشد یا نباشد، تب، کاهش وزن، تعریق شبانه، بی‌اشتهایی، خستگی زودرس و ضعف عمومی و گاهی در مواردی که بیماری دیر تشخیص داده می‌شود درد قفسه سینه، تنگی نفس و خلط خونی دارند.

تمام سود بنیاد مستضعفان برای محرومان هزینه می‌شود/احداث ۲۸ هزار واحد مسکونی برای مددجویان

رئیس بنیاد مستضعفان در مراسم آغاز توزیع ۱۷ هزار سری جهیزیه به مددجویان کمیته امداد با مشارکت بنیاد مستضعفان با اشاره به کمک ۱۰۰ میلیارد تومانی بنیاد به این اقدام گفت: تمام سود بنیاد مستضعفان، برای رفع محرومیت، هزینه مستضعفین می‌شود.

به گزارش ایسنا، سید پرویز فتاح در مراسم آغاز توزیع ۱۷ هزار سری جهیزیه به مددجویان کمیته امداد با مشارکت بنیاد مستضعفان اظهار کرد: بنیاد مستضعفان ۲۵درصد هزینه این ۱۷ هزار جهیزیه را با تخصیص ۱۰۰ میلیارد تومان تقبل کرده و سه‌چهارم آن با کمک‌های مردمی توسط کمیته امداد تامین شده و این یعنی این کار بزرگ را مردم انجام دادند.

وی با بیان اینکه افتخار می‌کنیم در بنیاد مستضعفان در خدمت مددجویان و محرومان هستیم گفت: برای سومین سال متوالی ما توفیق حضور و مشارکت داشتیم و امیدواریم این کار تکرار شود و پشت نوبتی‌های مددجویان به صفر برسد.

رئیس بنیاد مستضعفان گفت: ما آمادگی داریم این مشارکتمان را در کل سال انجام دهیم تا مددجویان ماه‌ها در صف نمانند و بر همین اساس بنیاد مستضعفان با تمام ظرفیت پای کار است.

فتاح با تاکید بر اینکه ما در این ۳ سال ۳۰۰ میلیارد تومان برای جهیزیه کمک کردیم و هزینه بسیار بیشتری برای خانه‌دار شدن مددجویان کرده‌ایم، گفت: همکاری ما با بهزیستی و کمیته امداد تنها در حوزه جهیزیه نیست و ما با همکاری کمیته امداد و بهزیستی در حال احداث ۲۸ هزار واحد مسکونی برای مددجویان امداد و بهزیستی هستیم و ۱۴ هزار واحد بهزیستی تکمیل شده و ما آماده‌ایم پس از اتمام این واحدها، پروژه‌های جدیدی تعریف کنیم.

رئیس بنیاد مستضعفان ادامه داد: علاوه بر این اقدامات در ۳ ماه اخیر نیز یک میلیون بسته لبنی را برای نخستین بار میان محرومان توزیع کردیم که ۶۰۰ میلیارد تومان برای تامین این بسته‌ها هزینه شد و این روال با قدرت ادامه دارد و تمام سود بنیاد مستضعفان، برای رفع محرومیت، هزینه مستضعفین می‌شود.

وی گفت: همچنین طبق برنامه‌ریزی‌ها امسال ۱۰۰۰ میلیارد تومان تسهیلات قرض‌الحسنه برای اشتغال در کل کشور پرداخت می‌کنیم چراکه معتقدیم کمک به اشتغال، مکمل بسیاری از اقدامات حمایتی است.

رئیس بنیاد مستضعفان اضافه کرد: ما علاوه بر این اقدامات، کمکی هم به ساخت نخستین هتل مناسب‌سازی شده برای معلولان کردیم که خوشبختانه این هتل امروز در شهر مقدس مشهد به بهره‌برداری می‌رسد.

فتاح با اشاره به برنامه‌ریزی‌ها برای افزایش مستمری مددجویان گفت: امیدواریم با کمک مجلس و دولت، مستمری مددجویان نیز به میزان قابل قبولی افزایش یابد.

وی با بیان اینکه کمک به محرومان، اساس کار نظام جمهوری اسلامی است گفت: مردم ما بسیار قدرشناس هستند و من یقین دارم دعای دلشکستگان، یتیمان و افتادگان، دعای مستجاب است و تبدیل به برکت و امنیت برای کشور می‌شود.

به گزارش روابط عمومی بنیاد مستضعفان، فتاح در پایان خاطرنشان کرد: کمک ما در این شرایط، کمک به امنیت این کشور است و جالب اینجا است از این ۱۷ هزار جهیزیه، بالاترین سهم را کردستان و استان‌های محروم همچون سیستان و بلوچستان دارد و این نشان از توجه به دوردست‌ها و محروم‌ترها است که نشان از نگاه عدالت محورانه نظام اسلامی است که باعث اتحاد مردم ایران شده است.

بی‌احترامی به زنان از سوی هیچ گروه و سازمانی پذیرفته نیست ؛ پیگیر حفظ کرامت زنان هستیم

معاون رییس‌جمهور در امور زنان و خانواده از پیگیری ویدئوی منتشره درباره رفتار ماموران یگان ویژه هنگام دستگیری یک زن خبر داد و گفت: از مسولین فراجا خواسته ام گزارشی از علل حادثه و کلیپ های منتشر شده در فضای مجازی به معاونت ارسال کنند.

ایسنا- انسیه خزعلی گفت: در زادروز میلاد رسول رحمت قرار داریم، کسی که کرامت زن را نهادینه کرد و رفتارهای بی نظیر ایشان با همسر ، دختر و زنان عصر وحی الگو و بی نظیر است، در تعامل با زنان در ایران اسلامی نیز بی احترامی از هیچ گروه یا سازمانی پذیرفتنی نیست.

وی با بیان اینکه فراجا همیشه حامی مال و ناموس مردم بوده است، اضافه کرد: پیگیر حقوق بانوان و حفظ کرامت آنها هستیم، از مسولین فراجا خواسته ام گزارشی از علل حادثه و کلیپ های منتشر شده در فضای مجازی به معاونت ارسال کنند .

معاون رییس جمهور در امور زنان و خانواده بر این نکته نیز تاکید کرد که بی شک اگر خطایی روی داده باشد، باید با مامور خاطی برخورد شود، قطعا معاونت ریاست جمهوری در امور زنان با همکاری مراجع انتظامی ورود کرده و به منظور دفاع از حرمت و کرامت زنان پیگیر خواهد بود.

خزعلی این را هم گفت که این امر نباید به کلیت نیرویی که مدافع امنیت کشور است و دلسوزانه از جان و ناموس مردم دفاع می کند خدشه وارد کند.

به گزارش ایسنا، در پی انتشار ویدئوی مذکور ، مرکز اطلاع‌رسانی پلیس پایتخت نیز در اطلاعیه‌ای اعلام کرد که دستور ویژه‌ای مبنی بر رسیدگی به این موضوع از سوی سلسله مراتب فرماندهی صادر شده است و پلیس ضمن اقدام در خصوص تامین امنیت شهروندان خود را مکلف به پاسخگویی می‌داند و رفتارهای خارج از ضوابط و مقررات را به هیچ وجه تایید نمی‌کند و در صورت وقوع هرگونه تخلف برابر قوانین و مقررات با متخلفان برخورد خواهد کرد.»

۲۰ درصد از بودجه آموزش شوراها در اختیار شورای عالی استان‌ها قرار می‌گیرد

رئیس شورای عالی استان‌ها، گفت: ۲۰ درصد بودجه آموزش شوراهای سراسر کشور از سوی وزارت کشور در اختیار شورای عالی استان‌ها قرار می‌گیرد.

ایسنا، پرویز سروری در آغاز دهمین اجلاس عمومی شورای عالی استان‌ها ضمن تبریک میلاد حضرت رسول (ص)، گفت: امیدوارم خداوند توفیق دهد تا بتوانیم راه پیامبر (ص) را ادامه دهیم و در این مسیر سربلند باشیم. خوشبختانه تعامل مؤثر و ارزشمندی میان شورای عالی استان‌ها با وزارت کشور و مجلس شورای اسلامی شکل گرفته است. در موضوع آموزش شورای عالی استان‌ها این امر به عنوان یکی از مولفه‌های تاثیرگذار با همکاری وزارت کشور تعریف شده و در موارد مختلف قانون به این نهاد اشاره کرده است.

وی افزود: در قانون درآمدهای پایدار و هزینه‌های شهرداری‌ها و دهیاری‌ها در نظر گرفته شده، لذا ما با حساسیت و وسواس این موضوعات را دنبال می‌کنیم تا نکته‌ای از قلم نیفتد و نیاز به بازگشت به عقب نباشد.

سروری ادامه داد: پس از بررسی دو موضوع آموزش و درآمدهای پایدار و نظر مثبت نمایندگان شورای عالی استان‌ها امیدواریم در جلسه‌ای با وزارت کشور بتوانیم این موضوعات را تکمیل و به جمع‌بندی نهایی برسیم. در بحث ساختار و موضوعات مرتبط با آن نیز به توافقات خوبی با دولت رسیده‌ایم. با توجه به این مسائل امیدوارم موانعی که در راه رسیدن به شورای عالی تاثیرگذار و قوی در گذشته وجود داشته، رفع شود و از این فرصت طلایی بهره بگیریم و چفت و بست‌های تشکیلاتی شورای عالی استان‌ها و فرآیندهای طولانی آن را بهبود دهیم.

رئیس شورای عالی استان‌ها با اشاره به اینکه در تفاهم با وزارت کشور مقرر شده ۲۰ درصد از بودجه آموزش شوراها مستقیما در اختیار شورای عالی استان‌ها قرار گیرد، افزود: این موضوع بیانگر تثبیت نقش شورای عالی استان‌ها در مسئله آموزش شوراهای سراسر کشور است؛ البته در تلاش هستیم این سهم را با رایزنی به ۳۰ درصد افزایش دهیم که این خود پایه بودجه‌ای شورای عالی استان‌ها در سال‌های بعد را افزایش می‌دهد.

وی تاکید کرد: نقش شورای عالی استان‌ها در قانون درآمدهای پایدار و موضوع آموزش شوراها اتفاق مبارکی است و موجب امیدواری ما خواهد شد تا رفته رفته مشکلات را حل و فصل کنیم و به نقطه‌ای برسیم که شورای عالی استان‌ها در جایگاه واقعی خود قرار بگیرد.

کریدورهای ترانزیتی ریلی وجاده‌ای اولویت‌دولت؛احتمال تعیین تکلیف طرح جامع حمل و نقل تا۲سال آینده

معاون حمل و نقل وزارت راه و شهرسازی گفت: کریدورهای ترانزیتی در بخش ریلی و جاده‌ای از اولویت‌های اصلی دولت است و پیگیری آن در دستور کار دولت قرار گرفته است.

ایسنا، شهریار افندی زاده و فرزانه مالواجرد معاونین وزیر راه و شهرسازی مهمانان ویژه دهمین اجلاس شورای عالی استان‌ها بودند که در این جلسه شهریار افندی زاده، افزود: وزارت راه و شهرسازی به صورت عمده در دو بخش حمل و نقل و مسکن فعالیت دارند. بی تردید حمل و نقل یک موضوع یکپارچه بین درون و برون شهرهاست که باید مورد توجه جدی قرار گیرد. حجم بسیاری از فعالت‌های ما در وزارت راه و شهرسازی مربوط به بخش عمران حمل و نقل جاده‌ای است. لذا تلاش می‌کنیم در تمام مدهای حمل و نقل فعالیت اثرگذار و مناسبی داشته باشیم.

وی افزود: در وزارت راه و شهرسازی سازمان‌ها و شرکت‌های تخصصی در بخش حمل و نقل جاده‌ای فعالیت دارند. همچنین سازمان بنادر و راه آهن جمهوری اسلامی ایران، شرکت ساخت و توسعه حمل و نقل و سازمان هواپیمایی کشوری در مدهای مختلف حمل و نقل کارهای متعددی را در سطح استان‌ها در دستور کار دارند. ش

احتمال تعیین تکلیف طرح جامع حمل و نقل کشور تا ۲ سال آینده

افندی زاده ادامه داد: معاونت حمل و نقل وزارت راه و شهرسازی طرح جامع حمل و نقل کشور را دنبال می‌کند و امیدواریم این طرح ظرف دو سال آینده تعیین تکلیف شود. از سوی دیگر همین اقدام باید در تمام شهرها در دستور کار قرار گیرد. برای مثال در اهواز ۱۷ سال است که طرح جامع حمل و نقل مسکوت مانده است. در حالیکه چنین شهری با این جمعیت حتما باید در حوزه حمل و نقل برنامه ریزی داشته باشد؛ لذا نیاز است مدیریت شهری نسبت به تدوین طرح جامع حمل و نقل اقدام کند.

ترانزیت کالا از سیاست‌های مهم دولت است

معاون وزیر راه و شهرسازی با تاکید بر اینکه اعضای شورای عالی استان‌ها باید درخواست‌های خود را در خصوص پروژه‌های مختلف به صورت مشخص و کتبی برای پیگیری به این وزارتخانه ارائه دهند، افزود: ترانزیت کالا از سیاست‌های مهم دولت است. در شرایطی قرار داریم که می‌توانیم از این پتانسیل به بهترین شکل ممکن بهره بگیریم.

وی تاکید کرد: کریدورهای ترانزیتی به ویژه در بخش حمل و نقل ریلی و جاده ای از اولویت‌های اصلی دولت است و در دستور کار قرار گرفته که امیدواریم به زودی ثمرات آن را شاهد باشیم.

خبر

کمتر از ۵ درصد موزه‌های ایران در دسترس معلولان است

مدیرعامل انجمن فرهنگی، ورزشی و گردشگری معلولان گفت: هنوز برای در دسترس قرار دادن موزه‌ها، اماکن تاریخی، تفریحی و اقامتگاه‌ها برای معلولان، به ویژه نابینایان و افراد کم‌توان جسمی کار فوق‌العاده‌ای انجام نشده است، حتی به تعهدات بین‌المللی عمل نکرده‌ایم؛ از کل موزه‌های کشور شاید یک تا پنج درصد به این قشر اهمیت داده‌اند.

محمداسماعیل شیخ قُرایی ـ مدیرعامل انجمن فرهنگی، ورزشی و گردشگری معلولان ـ در گفت‌وگو با ایسنا به بهانه روز جهانی نابینایان که ۱۵ اکتبر هر سال برابر با ۲۳ مهرماه گرامی داشته می‌شود، درباره اقدامات تسهیل‌گری که برای نابینایان و دیگر افراد کم‌توان جسمی و معلول در موزه‌ها و اماکن تاریخی انجام شده است، اظهار کرد: شاخص‌ترین اقدامی که برای افراد نابینا صورت گرفته به خرداد ماه مربوط می‌شود که موزه ملی ایران، به بررسی «موزه لمسی» برای افراد نابینا پرداخت. قبل از این هم موزه فرش اقداماتی را انجام داده بود. همچنین در هفته موزه، پاراتوری در سراسر کشور برگزار شد؛ حدود ۱۲ استان همزمان موزه‌ها را برای افراد دارای معلولیت اعم از نابینایان، کم‌بینایان و ناتوان جسمی در دسترس قرار دادند، اما واقعیت امر این است که اقدامات زیادی برای افراد داری معلولیت انجام نشده است.

او افزود: نکته حایز اهمیت در این روزها حرکتی است که وزارت میراث فرهنگی و کمیته ملی موزه‌های ایران انجام می‌دهند؛ کمیته ملی موزه‌ها در خردادماه امسال در هفته موزه برای نخستین‌بار درباره موزه‌های برتر، شاخص و ارزیابی‌هایی درباره دسترسی این اماکن برای افراد دارای معلولیت تعیین کرد که من هم یکی از داوران آن بودم. وزارت میراث فرهنگی، گردشگری و صنایع‌دستی نیز با تشکیل میز ملی گردشگری دسترس‌پذیر اقدام دیگری در این زمینه انجام داده است. فرآیند کاری این اقدام به این شکل است که نخست افرادی که در صنعت گردشگری فعالیت می‌کنند با مسأله معلولیت و نیازهای این قشر آشنا شوند.

قُرایی با بیان این‌که با وجود تمام نکاتی که گفتم باید در نظر داشت که ما هنوز ابتدای راه هستیم و هنوز کار فوق‌العاده‌ای برای این قشر جامعه انجام نشده است، اظهار کرد: اگر بخواهم آماری از موزه‌های در دسترس معلولان بدهم، شاید یک تا پنج درصد از موزه‌ها به این موضوع اهمیت داده‌اند. از لحاظ زیرساخت بسیار ضعیف هستیم. مهم‌ترین نیاز اولیه افراد دارای معلولیت، مناسب‌سازی است. فرد نابینا باید بتواند به موزه برود و اگر مناسب‌سازی انجام شود حضور این افراد و دیگر افراد داری معلولیت در مراکز گردشگری جنبه اقتصادی خواهد داشت، انگیزه‌های صنعت گردشگری بارزتر می‌شود و فعالان گردشگری توجهشان به این اقلیت اجتماعی که ۱۰ درصد از جمعیت کل کشور هستند، جلب می‌شود.

او همچنین تاکید کرد: تسهیل‌گری اماکن تاریخی و موزه‌ها برای معلولان را باید از دو بُعد بررسی کنیم، یکی ایجاد زیرساخت و سیستم‌های مناسب و دیگری نوع رفتار با این نوع مخاطبان. مناسب‌سازی و نگرش برای افراد دارای معلولیت یک نگاه ملی را می‌طلبد و صرف این‌که یک وزارتخانه و سازمان اقدام کند، نیست. باید آحاد ملت و دولت روی این قضیه سرمایه‌گذاری کنند. در مقابل هم همه از این موضوع منتفع می‌شوند.

خبر

آشنایی با فرهنگ و رسوم استانها و ارائه محصولات عشایر در جشنواره "ایران عزیز"

شهردار منطقه ۲۲ با بیان اینکه جشنواره "ایران عزیز" در مجموعه فرهنگی گردشگری دریاچه شهدای خلیج فارس به مناسبت هفته وحدت برگزار می‌شود، گفت: ارائه محصولات عشایر و استان‌ها و تولیدات بومی و محلی آنها در شهر تهران می تواند به افزایش درآمد افرادی که محصولات و تولیداتی در شهر خود دارند، کمک کند.

ایسنا- وحیدرضا انارکی محمدی درباره برگزاری چنین جشنواره‌هایی و تأثیر آن بر وحدت بین اقوام ایرانی، اظهار کرد: برگزاری جشنواره اقوام و عشایر و حضور همه اقوام ایران از سراسرکشور در پایتخت ایران "تهران" در افزایش روحیه و نشاط وحدت اقوام اثر گذار خواهد بود و استمرار این جشنواره‌ها بر وحدت و هم افزایی بین همه اقوامی که در کشورمان زندگی می‌کنند، بسیار تاثیرگذار خواهد بود و امیدوارم که این برنامه‌ها ادامه داشته باشد.

وی با اشاره به اینکه بخشهای جنبی دیگری می تواند در قوت این جشنواره تاثیرگذار باشد، افزود: ارائه محصولات عشایر و استان ها و تولیدات بومی و محلی آنها در شهر تهران می تواند به افزایش درآمد افرادی که محصولات و تولیداتی در شهر خود دارند کمک کند و همچنین مردم با فرهنگ و عقاید و رسوم استانهای متعدد در کشور بیشتر آشنا می‌شوند و به همین سبب ما شاهد وحدت بیشتری بین اقوام می‌شویم.

انارکی با بیان اینکه بیش از ۳۳۰ غرفه محصولات، صنایع هنری و دستی خود را در جشنواره "ایران عزیز" عرضه کردند، گفت: در کنار دریاچه شهدای خلیج فارس و در جزیره ابوموسی شاهد استقبال بسیار خوب و چشمگیر شهروندان از این غرفه ها و محصولات آنها بودیم.

محسن صالحی مدیر عامل شرکت نوسازی و عمران چیتگر نیز پیش از این با اشاره به اینکه این جشنواره در هفته وحدت اعلام کرده بود: این جشنواره که با محوریت تمرکز بر آداب و رسوم اقوام مختلف مستقر در فلات ایران زمین برگزار خواهد شد دارای بخش‌های مختلفی همچون ویژه برنامه‌های شاد و مفرح تماشاگر محور با حضور هنرمندان مطرح کشور، جشنواره عروسکی و برپایی غرفه‌های ارایه محصولات و صنایع دستی اقوام مختلف خواهد بود.

به گزارش ایسنا، جشنواره "ایران عزیز" با همکاری سازمان فرهنگی هنری شهرداری تهران و از تاریخ ۲۰ مهر به مدت ۱۰ شب تا پایان مهر ماه در جزیرهتنب بزرگ مجموعه فرهنگی گردشگری دریاچه شهدای خلیج فارس برگزار می‌شود.

خبر

عزم دولت و مجلس بر عدم قطعی گاز در مناطق سردسیر است

یک عضو کمیسیون انرژی مجلس شورای اسلامی، تاکید کرد: همکاری سه جانبه ای بین دولت، مجلس و مرکز پژوهش ها برای طراحی سناریوهایی بر اساس روش های کارشناسی به منظور تامین گاز و سوخت در فصل سرما شکل گرفته و تمام عزم ما بر این است تا با مشکلات سال های گذشته در فصل سرما مواجه نشویم.

ایسنا- قاسم ساعدی با اشاره به تدابیر اندیشیده شده به منظور تامین گاز و سوخت در فصل سرما، بیان کرد: در وهله اول ما انتظار داریم مردم به اصل صرفه جویی توجه داشته باشند. ما به عنوان مسلمان که دین اسلام را سرلوحه همه کارها و رفتارهای خود می دانیم باید به صرفه جویی توجه داشته باشیم. کشور ما دارای آب و هوای متنوع است. در فصل زمستان در برخی از استان ها با مشکلاتی در حوزه تامین گاز مواجه هستند، با صرفه جویی در استان های گرمسیر می توان به استان های سردسیر برای تامین گاز و سوخت کمک کند. به عنوان یک اصل اعتقادی و یکی از عناصر اصیل فرهنگ ایرانی باید به بحث صرفه جویی پرداخته شود.

وی در ادامه اظهار کرد: وزارت نفت از حدود دو ماه قبل برای رفع مشکلات احتمالی در فصل سرما کارگروهی را تشکیل داده است. کمیته گاز کمیسیون انرژی نیز فعال شده است. با تولید محتواهایی که مرکز پژوهش ها نیز زحمت کشیده است، جلسات متعددی برای برنامه ریزی تشکیل شده است. در خصوص راه های تامین گاز خانگی در فصل زمستان برنامه ریزی لازم در حال انجام است.

نماینده مردم دشت آزادگان در مجلس شورای اسلامی تصریح کرد: متخصصان این حوزه در دولت و نمایندگان متخصص در کمیته گاز مجلس با دید کارشناسی مرکز پژوهش ها در حال برنامه ریزی در این حوزه هستند تا در فصل سرما مشکلی در این حوزه ایجاد نشود. عزم دولت و کمیسیون انرژی بر این است که در فصل سرما قطعی گاز در مناطق سردسیر نداشته باشیم. چندین سناریو بر اساس روش های کارشناسی طراحی شده است.

وی در ادامه تاکید کرد: این سناریوها در اختیار شرکت ملی نفت و گاز ایران قرار می گیرد. تا مردم با مشکل قطعی گاز در فصل سرما روبرو نشوند. بر اساس این سناریو ها صرفه جویی در مصرف گاز در مناطق معتدل و گرمسیر صورت خواهد گرفت. از سوی دیگر رفع فرسودگی های شبکه انتقال گاز به استان ها در حال دنبال شدن است. تقویت ایستگاه های پمپاژ گاز از دیگر سیاست هایی است که در استان ها سردسیر دنبال می شود.

وی افزود: اقدامات خوبی در حال رخ دادن است. استانداردسازی وسایل گرمایشی از دیگر اولویت هایی است که باید دنبال شود. بحث افزایش تولید و توسعه میادین با قراردادها و موافقتنامه های بین المللی که در حال به امضا رسیدن می باشد نیز از گام های مثبت دیگر است.

خبر

تاثیر بازگشت کارگران به کارخانه‌ها و احیای بنگاه‌ها

عضو کانون عالی شوراهای اسلامی کار از اقدام دولت در احیای کارخانه‌های راکد و بازگشت کارگران به کارخانه‌ها استقبال و حمایت کرد و گفت: انتظار داریم به‌جای احداث کارخانه‌ها و شهرک‌های صنعتی جدید، کارخانه‌های راکد و نیمه تعطیل مورد حمایت قرار بگیرند و به چرخه فعالیت برگردند زیرا رونق بازار کار و اشتغال و تولید داخلی در گروی احیای کارخانه‌های تعطیل و بهبود وضع معیشت کارگران است.

ایسنا- آیت اسدی درباره احیای کارخانه‌های راکد و تاثیر آن بر تولید و اشتغال اظهار کرد: بیش از دو دهه است که خصوصی‌سازی در حال پیاده‌سازی است و شرکت‌هایی در این راستا واگذار شده‌اند اما به دلایل مختلف بحران‌هایی را برای جامعه کارگری و کار و تولید کشور ایجاد کرده‌اند، به نحوی که در سال‌های اخیر برای ساماندهی این موضوع و حل و فصل مشکلات کارگری اقدامات متعددی صورت گرفته است.

وی افزود: با توجه به آنکه راکد بودن بنگاه‌ها و تعطیلی کارخانه‌ها آسیب‌های اجتماعی بسیاری را به جامعه کارگری و کشور وارد می‌کند، از احیای مجدد کارخانه‌ها و بازگشت کارگران استقبال و حمایت می‌کنیم و انتظار داریم به‌جای احداث کارخانه‌ها و شهرک‌های صنعتی جدید، بنگاه‌های راکد و نیمه تعطیل حمایت شوند و به چرخه فعالیت بازگردانند چراکه رونق بازار اشتغال و تولید داخلی در گروی احیای کارخانه‌های تعطیل شده و بهبود وضع معیشت کارگران است.

به گفته عضو کانون عالی شوراهای اسلامی کار در حال حاضر بسیاری از شهرک‌های صنعتی با ظرفیت پایین فعالیت می‌کنند، در حالی که می‌توان آن‌ها را حمایت و احیا کرد و یا تغییر کاربری داد و به شرکت‌های دیگر واگذار کرد.

اسدی از شهرک صنعتی البرز قزوین نام برد و گفت: در حال حاضر در این شهرک صنعتی همه چیز از آب و برق تا امکانات مهیاست و می‌توان از ظرفیت آن به نحو شایسته استفاده کرد. در قزوین شرکت‌هایی که نتوانستند احیا شوند، توسط یک شرکت خودروسازی خریداری و تا سه برابر قبل کارگر به خدمت گرفته و مشغول کار شده‌اند.

وی در پایان تشکیل کارگروهی از دولت، کارفرمایان، کارگران، کارآفرینان و سرمایه‌گذاران را به منظور بازگرداندن بنگاه‌های راکد به چرخه تولید پیشنهاد کرد و گفت: اکنون که دولت حمایت از تولید داخلی را با جدیت در دستور کار قرار داده، فرصت مناسبی است که با همت و تلاش همه مسئولان و دست‌اندرکاران بخش خصوصی و دولتی و سرمایه‌گذاران و با بهره‌گیری از تجارب جامعه کارگری، کارخانه‌ها و بنگاه‌های راکد و تعطیل و نیمه فعال مجددا احیا شوند و به عرصه تولید و فعالیت برگردند.

سازوکار دریافت ایده فعالان فرهنگی در استان‌ها شکل گیرد

ادامه از صفحه۱

اسماعیلی با اعتقاد به اینکه بسیاری از فعالیت‌ها در یک رویکرد همگرایی به پاسخ مثبت می‌رسد، گفت: اگر این رویکرد همگرایی نباشد ما تزاحم‌های درونی پیدا می‌کنیم و مجبور می‌شویم انرژی‌هایی بگذاریم تا تزاحم‌ها برطرف شود.

وی بیان کرد: در گذشته شاهد بودیم که بین مجموعه‌های تابع وزارتخانه در برخی استان‌ها همگرایی و کار مشترک وجود ندارد و این عدم همگرایی در جاهایی به تزاحم می‌رسید که باید در استانداری و سازمان‌های دیگر برای رفع این تزاحم‌ها تلاش می‌شد. لذا ما در وهله اول در تلاش هستیم تا بسترهای این تزاحم‌ها را از بین ببریم.

اسماعیلی افزود: در کنار ارتقای مرجعیت حوزه حکمرانی فرهنگ به تعاملات هم‌افزا پرداختیم و در پایتخت نزدیکترین همکاری را با مجموعه‌های فرهنگی حتی مجموعه‌های خارج از دولت داریم. نگاه ما این است که همه باید در کنار هم بایستیم.

او با بیان اینکه تقویت رویکردهای فرهنگی نظام در بخش‌های مختلف از مهمترین مأموریت‌های وزارت فرهنگ و ارشاد است که بیش از هرچیزی برایمان اهمیت دارد، یادآور شد: در بخش‌های مختلف هر مجموعه و هر فردی یک مأموریت دارد و باید بتواند مأموریت خود را به نحو احسن انجام دهد؛ گستره ماموریت‌ها فرق می‌کند. اما هر کس مطابق با مسئولیتی که دارد باید پاسخگو باشد.

وزیر ارشاد ادامه داد: باید از اختیارات، نیروی انسانی و بیت‌المالی که در اختیارمان است به نحو احسن بهره ببریم؛ در حال حاضر کارهایی با هزینه چند میلیارد انجام می‌شود و مجموعه‌های خوب هنری ساخته می‌شود اما بازخورد این کارها دیده نمی‌شود.

اسماعیلی بیان داشت: بحث تقویت منابع انسانی و مالی ادارات کل را دنبال می‌کنیم و اتفاقات جدیدی در حال رخ دادن است و ما وظیفه داریم همه اقتضائات کار را فراهم کنیم و انشاالله شاهد بهبود کمی و کیفی در فعالیت‌ها باشیم. همه یک مأموریت مهم داریم و این مأموریت اعتلای حوزه حکمرانی فرهنگی نظام مقدس جمهوری اسلامی است.

وی در ارتباط با مسائل معیشتی افراد فعال در نهادهای تابع وزارت ارشاد گفت: امسال مقرر شد که این حداقل حقوق افزایش یابد و بتوانیم آن را به متوسط حدود ۱۰ میلیون تومان برسانیم. اقدامات در این زمینه شروع شده است؛ به عنوان مثال بحث مسکن را آغاز کردیم و قرار است بحث مسکن در همه شهرستان‌ها اجرا شود. با همه مشکلات فراروی دولت، بحث افزایش حقوق پیگیری می شود.

بیشترین شاغلان متعلق به کدام بخش اقتصادی است؟

ایرنا- بررسی آماری نشان می‌دهد که بخش خدمات در تابستان امسال، با ۵۰.۴ درصد بیش‌ترین سهم اشتغال را به خود اختصاص داد که نسبت به مدت مشابه سال قبل، ۱.۶ درصد تعداد شاغلان در این بخش افزایش یافته است.

شاغلان بخش خدمات در تابستان امسال نسبت به تابستان سال گذشته که ۴۸.۸ درصد بوده است ۱.۶ درصد افزایش داشته است.

تابستان امسال، بخش‌های صنعت با ۳۳.۸ درصد بدون تغییر و بخش کشاورزی با ۱۵.۸ درصد نسبت به مدت مشابه سال گذشته رشد ۱.۶ درصدی را نشان می‌دهد. طبق گزارش‌های آماری، حدود ۶۳ میلیون و ۷۰۲ هزار نفر جمعیت ۱۵ساله و بیشتر در کشورمان داریم که از این تعداد ۲۶ میلیون و ۱۱۲ هزار نفر جمعیت فعال (نرخ مشارکت اقتصادی) هستند. همچنین از این تعداد ۲۳ میلیون و ۷۷۹ هزار نفر جمعیت شاغل و ۲ میلیون و ۳۳۳ هزار نفر جمعیت بیکار هستند.

۱۱ میلیون و ۹۷۶ هزار و ۸۱ نفر در بخش خدمات مشغول به کار هستند که از این تعداد ۹ میلیون و ۸۸۲ هزار و ۸۲۴ نفر از مردان و ۲ میلیون و ۹۳ هزار و ۲۵۷ نفر از زنان خدمات ارائه می‌کنند.

براین‌اساس، ۴۴۰ هزار و ۹۶۵ نیروی جدید مرد و ۱۰۵ هزار و ۷۴۰ نفر نیروی جدید زن در بخش خدمات مشغول به کار شدند.

تعداد شاغلان در بخش صنعت هشت میلیون و ۲۹ هزار و ۳۱۳ نفر و در بخش کشاورزی سه میلیون و ۷۶۳ هزار و ۴۴۹ نفر ثبت شده است.

بیشترین شاغلان متعلق به کدام بخش اقتصادی است؟

سهم اشتغال ناقص نشان می‌دهد که ۹.۲ در صد جمعیت شاغل ۱۵ساله و بیشتر، دارای اشتغال ناقص بوده‌اند. این شاخص در بین مردان بیشتر از زنان و در نقاط روستایی بیشتر از نقاط شهری بوده است. سهم اشتغال ناقص در تابستان ۱۴۰۱ نسبت به فصل مشابه سال قبل ۰.۳ درصد کاهش پیدا کرده است.

همچنین بررسی سهم شاغلان ۱۵ساله و بیش‌تر با ساعت کار معمول ۴۹ ساعت و بیش‌تر نشان می‌دهد، ۳۹.۶ درصد شاغلان، به طور معمول، ۴۹ ساعت و بیشتر در هفته کار می‌کنند. این شاخص که یکی از نماگرهای کار شایسته است نشان می دهک در کشور سوم زیادی از شاغلین بیشتر از استاندارد کار می‌کنند. این شاخص نسبت به فصل مشابه سال قبل یک درصد افزایش داشته است.

افراد دارای اشتغال ناقص شامل تمام شاغلانی هستند که در هفته مرجع، حاضر در سرکار یا غایب موقت از محل کار بوده و به دلیل اقتصادی نظیر رکود کاری، پیدانکردن کار با ساعت کار بیش‌تر، قرار داشتن در فصل غیرکاری و... کم‌تر از ۴۴ ساعت کارکرده، خواهان و آماده برای انجام کار اضافی در هفته مرجع بوده‌اند.

معرفی یک بانک به کمیسیون اصل ۹۰ مجلس

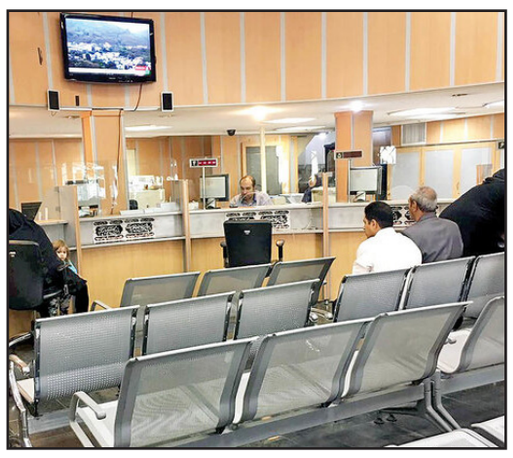

بر اساس اعلام بانک مرکزی، یک بانک به‌دلیل عدم ارسال اطلاعات تسهیلات و تعهدات کلان برای انتشار عمومی به کمیسیون اصل ۹۰ مجلس شورای اسلامی معرفی شده است.

ایسنا، بانک مرکزی اعلام کرد که پیش از این ریز تسهیلات و تعهدات کلان ۱۸ بانک و اشخاص مرتبط ۱۹ بانک در بازه زمانی سه ماه اول سال جاری اعلام شده بود که با احتساب اطلاعات جدید، فهرست تسهیلات و تعهدات کلان ۲۲ و اشخاص مرتبط ۲۵بانک منتشر شد. گفتنی است، تعیین مصادیق انتشار اطلاعات تسهیلات و تعهدات کلان، تسهیلات کلان غیرجاری و اشخاص مرتبط با توجه به مصوبه جلسه مورخ ۱۴۰۱.۰۳.۳۱ شورای پول و اعتبار در این خصوص مبنی بر اینکه؛ مجموع خالص تسهیلات و تعهدات مربوط به هر ذینفع واحد و یا اشخاص مرتبط که میزان آن حداقل معادل یک هزار میلیارد ریال است و به عنوان مصادیق مشمول حکم مقرر در جز نخست از بند «د» ذیل تبصره (۱۶) قانون بودجه سال ۱۴۰۱ کل کشور محسوب می‌شود. شایان ذکر است اطلاعات تسهیلات و تعهدات کلان مرتبط سایر بانک‌ها و موسسات اعتباری پس از دریافت و بررسی نهایی ارسال خواهد شد.

معرفی یک بانک به کمیسیون اصل ۹۰ مجلس

در این زمینه، معاون نظارت بانک مرکزی با بیان اینکه چنانچه بانکی به هر دلیلی اطلاعات تسهیلات کلان خود را به بانک مرکزی ارسال نکند به کمیسیون اصل نود و دیوان محاسبات کشور اعلام می‌شود گفت : تاکنون یک بانک به‌دلیل عدم ارسال اطلاعات تسهیلات و تعهدات کلان برای انتشار عمومی به کمیسیون اصل ۹۰ مجلس شورای اسلامی معرفی شده است.

چرا فهرست تسهیلات کلان بانک ملی هنوز منتشر نشده است؟

ابوذر سروش با بیان اینکه عدم دسترسی به سامانه‌های ذینفعان تسهیلات واحد و تعهدات، عامل اصلی تاخیر در انتشار اطلاعات تسهیلات کلان برخی بانک‌های بزرگ است گفت: براساس تکلیف قانون بودجه در زمینه انتشار اطلاعات تسهیلات و تعهدات کلان بانک‌ها از سوی بانک مرکزی، این اطلاعات شامل موارد متعددی در مورد تسهیلات کلان اشخاص و افراد مرتبط است و در این راستا، بررسی اطلاعات مربوط به تسهیلات ذینفع واحد، نیازمند بررسی دقیق است.

وی افزود: هم اکنون سامانه‌ای برای شناسایی تسهیلات ذینفعان واحد یا تعهدات وجود ندارد و بانک مرکزی پس از دریافت اطلاعات آن را تجمیع و صحت سنجی کرده و منتشر می‌کند و در این فرایند برخی بانک‌های بزرگ از جمله بانک ملی نیازمند بررسی بیشتری است.

سروش خاطرنشان کرد: علت تاخیر در انتشار اطلاعات بانک ملی ناشی از همین امر است چراکه اطلاعات همیشه توسط سامانه بانک‌ها و با اتکای به نیروی انسانی بررسی و به بانک مرکزی ارسال می‌شود و در این حجم انبوه اطلاعات به هر دلیلی ممکن است برخی اطلاعاتی دچار خطا شود که باید دوباره به بانک مربوطه عودت داده شود تا مجدد ارزیابی شود .

معاون نظارت بانک مرکزی با بیان اینکه هم اکنون فرآیند دسته بندی و صحت سنجی اطلاعات ارسالی بانکها به بانک مرکزی به صورت دستی و رفت و برگشت اطلاعات انجام می شود گفت : در این فرایند انتشار اطلاعات بانک هایی با سایز کوچک به سرعت انجام می شود اما بررسی اطلاعات بانک های بزرگی همچون بانک ملی نیازمند زمان بیشتری است.

معاون وزیر کشور: استانها از ظرفیت ایرانیان خارج کشور برای سرمایه‌گذاری استفاده کنند

ایرنا - معاون هماهنگی امور اقتصادی و توسعه منطقه‌ای وزیر کشور گفت: استفاده از ظرفیت ایرانیان مقیم در خارج از کشور برای سرمایه‌گذاری در حوزه تولید باید در دستور کار استانها قرار داشته باشد.

محسن کوشش‌تبار در نشست ستاد تسهیل و رفع موانع تولید استان سمنان افزود: دولت سیزدهم در بحث توزیع عادلانه و مردمی سازی یارانه ها زنجیر بزرگی را از پای اقتصاد ایران باز کرد و اقدام مهمی صورت گرفت.

وی خاطر نشان کرد: حوزه تجارت خارجی بسیار حائز اهمیت است و نویدبخش بودن گزارش های ارایه شده توسط استان سمنان در این حوزه ارزشمند است.

معاون وزیر کشور اظهار داشت: توانمندی‌های استان سمنان برای ایجاد یکی از زنجیره‌های اصلی تولید در کشور احصاء و برای اقدام‌های آتی سرمایه گذاری معرفی شود.

وی افزود: به واسطه انسجام، همدلی و همگرایی موجود در بین ارکان تصمیم‌گیری استان سمنان همراه با جدیت در اقدام‌های توسط استاندار و تیم همراه، آینده بسیار خوبی برای این استان متصور هستیم.

کوشش‌تبار خاطر نشان کرد: اینکه استاندار سمنان با چهره ای پر انرژی و توان و اراده ای مستحکم، توجه ویژه به بخش خصوصی و تولید دارند امیدوار کننده است و جای تقدیر دارد.

وی با بیان اینکه زنجیره ایجاد اراده در بین آحاد مدیران استان سمنان به درستی شکل گرفته است، افزود: استاندار سمنان در ورود به حل مشکلات و برطرف نمودن موانع ، جسور است و این مهم هنر مدیریت ایشان را نشان می دهد.

معاون وزیر کشور گفت: ستاد تسهیل و رفع موانع تولید فرصتی مناسب برای رفع مسائل استانی در حوزه صنعت و تولید است و موارد و مسائل مورد نیاز در سطح ملی نیز پیگیری می‌شود.

وی ادامه داد: بانکهای عامل استان، بازوی اجرایی و دست راست استاندار هستند و باید به طور ویژه و با جدیت همچون گذشته در ادامه مسیر پیشبرد اهداف در حوزه ستاد تسهیل و رفع موانع تولید، پای کار باشند.

کوشش‌تبار تصریح کرد: بحث آب یک مقوله ملی است که فعالیت در این خصوص در مجموعه وزارت کشور در دستور کار قرار دارد.

استان سمنان نزدیک به یک‌هزار و ۹۰۰ واحد صنعتی و معدنی دارد که با بیش از ۱۲ هزار میلیارد تومان سرمایه‌گذاری ۵۶ هزار اشتغال ایجاد کرده‌اند.

این استان دارای ظرفیت‌های زیادی برای سرمایه‌گذاری از جمله در بخش معدن و صنعت است و به گفته کارشناسان، رتبه نخست از نظر تولید گچ، نمک، سلستین و زئولیت، رتبه دوم تولید سولفات سدیم و رتبه سوم تولید زغال سنگ و کرومیت در کشور دارد.

بر پایه گزارش‌ها، در استان سمنان ۴۲ نوع ماده معدنی شناخته شده، بیش از ۶۲۶ معدن وجود دارد و سالانه افزون بر ۲۲ میلیون تن مواد معدنی استخراج می‌شود که ذخیره قطعی معادن این استان حدود ۶۰۰ میلیون تن و ذخیره احتمالی آن‌ها حدود یک میلیارد تن است؛ البته بر پایه شواهد زمین‌شناسی پیش‌بینی می‌شود

ظفرِ شعرےءَ گوں تران ---

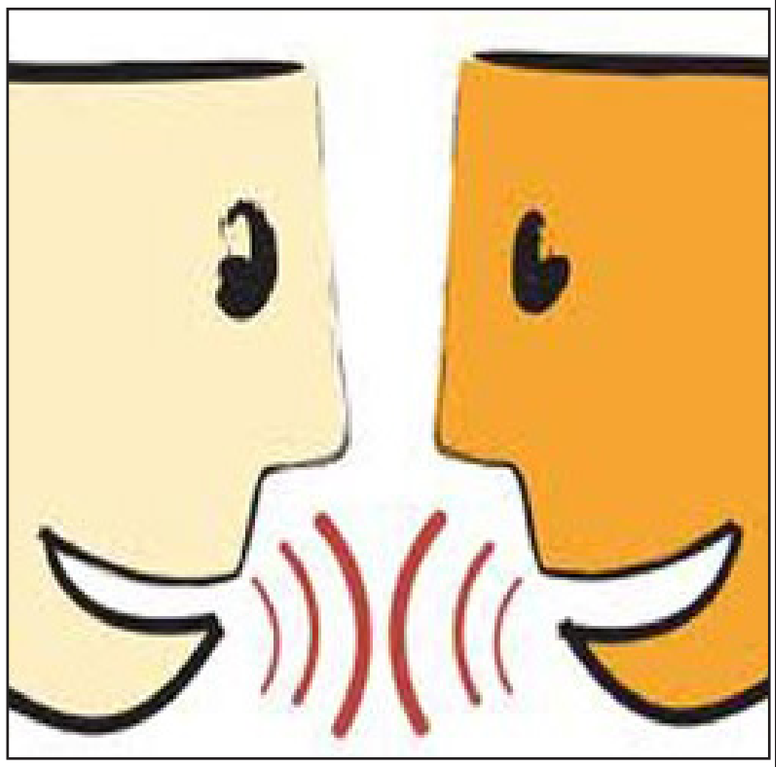

"شہزانتیءِ رِدءَ ڈی کنسٹر کشنءِ بزانت ھیالءِ بزانت ھیالءُماناءِ زاھریں دروشمءِ اَندیمیں شھم ءُ رُژنءَ شوھازگءُدرگیجگ کہ سر بری ماناھاں آئیءِ اندیم کرتگ ۔"ڈی کنسٹر کشن پد ساختیاتءَ رند یا ہمیشیءِ منتءَ دیمءَ اتکگیں یک گالبندے کہ ایشیءِ مانا انت،سیاھگی نگد(متنی تنقید)ءِ ھما رنگ یا سیاھگے (متن)ءِ زاھریں دروشمءِ پُژدرءَ چیرءُپیڑاتگینءَ ھما رنگءَ بوجگءُ شوھاز کنگ کہ دنیگا آھانی سرا گپ نہ بوتگ ۔

ڈی کنسٹر کشنءِ رِدءَ ھچ رنگیں سیاھگےءَ ماناءُ بنجاہ نیست،بزاں مانا روان کنت ۔ آئیءَ آسرءُمنزل نیست ۔ خمیر بدایوانی ڈی کنسٹر کشنءِ بارہءَ چوش گوشیت ۔ ھمنچو کہ وانوک ماناءِ شوھازءَ درکپیت ھمنچو سیاھگ(شعر ،ساچشت) باد گیر پُرشانءُڈُران بیت ۔

کئے منا بارتءُرسین ایت منی ھنکینءَ پدءَ
جُلگھیں شھرے ءَ آورتگ کتگ گار من ءَ

چو ما باز برءَ گوشیں ما اِدءَ ھنکین کرتگ،ما اِدءَ ھنکین کنیں ۔ اِدءَ مانا کمے گیشتر بنت ۔ جُھلگیں شھر لازم نہ انت ملکءُجاھے بہ بیت کہ تبء مئیلے بوت کنت ۔ یا یک مَردمےءَ وتی نیکراہ بدل کرتگ نوں شِزار بوتگءُپدا وتی بُنکی سِتکءِ نیمگءَ رَوگ لوٹیت ۔ یا یک مردُمے وتی رَبیدگی زندمانءَ سستگءُدرآمدیں زندءُربیدگءِرَنگءُ نکش زُرتگ انت،نوں پدا واتر کنگ لوٹیت ۔ ادا ھنکینء شھر،گار بووگ ءَ شعرءِ ماناءِ تہءَ گیشی آورتگ ما ھمنچو نیمگءَایشیءِ بَراں بہ کنیں بُرت کنَیں ۔ اے شعرءِ سوب مندی انت ۔ اَنچو بازیں شِعر اَست اَنت کہ اُودءَ مانا کُت ایت ءُ آسر بیت ۔ شعرءِ ماناداری گوں لبزاں بندوک انت ۔ ڈی کَنسٹر کشن رِدءَ مالَسءُاَنچائیں شعرے ہم باز نیمگءَ بُرت کنیں بلئے ما کہ یک زبانءُ ربیدگےءَ تہءَ نشتگیں اُودءَ لبز کجام ماناءَ گُشگ بنت،زانگ بنت ۔ ما ھما ماناھانی رِدءَ ساچشتءَ چاریں ۔ ظفر ءِ شعر وتی لبزی ماناءَ چہ گیش ھیال(مضمون)ءِ مانا شاھگانی ءَ گوں بندوک انت ۔ ھمے مانا شاھگانی انت کہ اے شعرءَ ما ہرکُجا کار مرد کرت کنیں ۔ چو کہ نوکیں شرابی یے دیوانےءَ آئیءِ سر کپتگءُ آئیءَ ھمنچو وارتگ کہ سُرگیءُ ورگی نہ انت سُریتءُ ھمے شعرءَ جنت ۔

کئے منءَ بارت ءُرسین ایت منی ھنکینءَ پدءَ
جُلگھیں شھرے ءَ اورتگ کُتــگ گار منءَ

یا کہ نیں رَدیءَ چہ مردمے ءَ انچیں پولنگی ئے جتگ کہ کسءَ دیمءَ پیش داشت نہ کنت ۔ اودءَ ہم اے شعر آئیءِ کِسہ گوں دپ وارت کنت ۔ اے شعر باز رنگءَ چارگ بیت کنت ۔
ڈِی کنسٹر کشن ہم ھمیش انت کہ اُودءَ کِشکءُراہ لازم است بلے منزل نیست بلکیں باز برءَ مُساپر پُشتءُ چَک جنتءُچاریت کہ ھما گوستگ انت ھما منءَ منزلءَ نہ بارتءُ سر نہ کنت؟اُودءَ کہ روت آئیءَ سما بیت کہ اِناں منزل دیمءَ انت ۔ ھمے رنگءَ سپر جنزان کنت بلے سر بوگءُرسگ نیست.

اے آر داد
تاکبند تَران (بلیدہ کیچ)

ماھو!

زمستانی سارت ءُ تھاریں شپے ، من تھنا نشتگاں ءُ منی کش ءُ گوراں بس تاکریچیں درچکانی کپتگیں زردیں تاک اَنت کہ گوریچ ءِ شیککاں گوں دردانی زِیمراں ساز کنان اَنت۔ لَھتیں روچ اِنت ابیتکیں مُولمانی تہ ءَ زند ءِ نہ وشیں روچاں تیلانک دیگ ءَ آں۔ چونائی ءَ درانڈیھ ءَ تھنائی ، ابیتکی ءُ مُونجائی زند ءِ دائمی ھمراہ اَنت ، بلے مروچاں ابیتکی، تھنائی ءُ مُونجائی گیش بوتگ اَنت ءَ اے ساھت ءَ چِد ءُ گیشتر۔۔۔۔۔۔۔

کئے بہ پول اِیت اے تھنائیاں
کئے بہ مار اِیت اے ویرانیاں
کئے بہ منّ اِیت کہ رُژن اندر اِنت
چیر ءُ سر اِنت ءُ سیاہ شپ اِنت

ماھو!

ھمُک روچ زندگی چو مَتّ بیتگیں موسمانی داب ءَ وتی ھر رنگ ءَ منی دل ءُ ارواہ ءِ سر ءَ نکش کنان اِنت۔ برے برے زندگی ءِ سارتیں روشت منی تھانگ ءِ بے تواری ءَ مرگ ءِ امبازاں چگل دنت ءُ برے برے من ءَ ھمے گُمان بیت کہ زندگی ءَ وت ھم بے وسی ءِ چادر مانپوشتگ ءُ مرگ ءِ امبازاں واب کپتگ۔۔۔

درانڈیھ بیتگیں زندگی یک انچیں روکیں چراگے ءِ پیم ءَ اِنت کہ گْوات ءُ شرتگانی سر ءَ تھنا اُوشتاتگ ءُ زندگ بُوَگ ءِ جُھد ءَ اِنت ءُ نہ زاناں گْوات ءِ کُجام شیکّگ زندگی ءِ روکیں کندیل ءَ کُش اِیت۔

ماھو!

ھمے کہ بچّے پہ زمین ندرْ بیت ، گُڑا پہ من ءَ درانڈیھ موتک کار اِیت ءُ ماہ کِسّہ۔ ھمے کِسّہ اَنت کہ ارواہ ءِ دامُن ءَ نکش بَہ اَنت۔ ھمے کِسّہ اَنت کہ منی ارواہ ءِ مُوتک جوڑ بَہ اَنت۔ ھمے سنج بستگیں ھونانی کِسّہ اَنت کہ ماتیں زمین ءِ دلبند ءَ تالان بَہ اَنت۔
ھال اِنت کہ لھتیں تیر دُرشتگیں لاش اَنت نادرھجاہ ءَ سر کنگ بیتگ اَنت کہ کوزہ گیر ءِ جنگی بالگردانی شیلنگ ءَ چہ شھید کنگ بیتگ اَنت ءُ چندے زمین ءِ بچّ اَنت کہ آوار جَنَگ ءُ زندان ءِ تھاریں کُوِٹیاں برگ بوتگ اَنت۔ پد ءَ ھالے تالان اِنت کہ بلوچستان ءَ چہ دور درانڈیھ ءِ بے راھیں گٹّ ءُ گراں بلوچ جھدکاریں زالبول بانُک کریمہ ءِ لاش دست کپتگ کہ کمے وھد ءَ چہ پیسر آوار جَنَگ بیتگ۔۔۔۔

ماھو!

زان ئے کریمہ گَے اَت؟ کریمہ بیست ءُ یکمی کرن ءِ کِسّھانی کارستے اَت۔ کریمہ نوکیں پدریچ ءَ پہ یک چیدگے اَت کہ زُلم ءِ ھلاپ ءَ چہ گس ءَ دراتکگ اَت۔ بلوچستان ءِ ھر ھلک ، میتگ ءُ شھراں گردان اَت ءُ واب کپتگیں بلوچ راج ءَ را گُلامی ءِ سما ءُ مارشت ءَ دَیَگ ءَ اَت۔ آیانی زمیر ءَ ٹوھینگ ءَ اَت۔ پد ءَ سیاست ءِ تب بدل بوت ، جَنَگ ءُ بَرّگ گیش بوت، ھلکانی ، ھلک لڈّ ءُ بار بیت ءُ درانڈیھاں پناھگیر بوت اَنت۔ گُڑا کریمہ ھم دیم پہ کینیڈا ءَ اِنسانی ھکّانی پچگرگ ءِ ھاتر ءَ واب کپتگیں اِنسانی زمیرانی ٹوھینگ ءِ ھاتر ءَ شُت ءُ درانڈیھ بوت۔

ماھو!

کریمہ ھما دگ ءُ کشکانی مساپر اَت آ دگ ءُ کشک ابدمان بُوَگ ءُ جسمانی ھوالہ ءَ جُتا بُوَگ ءِ راہ اَت ، بلے من گْوش آں کریمہ ءَ زندگ بُوَگی اَت۔ پہ وتی راج ءَ باز کار کنگی اَت ، وتی راج ءِ مْیان ءَ ساڑی بُوَگی اَت۔ انگت راج بے سما اِنت، گْراں واب اِنت۔ راج گُلامی ءِ گْرانیں واب ءَ چہ ٹوھینگی اِنت ءُ ھمے سما دَیَگی اِنت کہ شُما گُلام اِت پاد بیا اِت۔۔۔۔۔۔۔۔۔۔بلے کریمہ ابدمانیں مرگے ءِ امبازاں رپت ءُ پُشت ءَ ھزاراں تھل ءُ تُرپشیں یات پش گیتگ۔۔۔۔۔۔۔۔۔

ماھو!

برے برے نندان جیڑاں کہ پہ بلوچاں ھر کُجا بلوچستان اِنت۔ آ کیلکور ءِ مراد مھمد میتگ بہ بیت یا کہ کینیڈا ءِ شھر ٹورنٹو ، ھر کُجائے زلمانی آس شنزیں نوبت تئی سر ءَ ساھیل اَنت۔ ھر نیمگ ءَ کُبلیں دروازگ ءُ کوریں دریگ ءُ رھچاریں چمّ۔۔۔۔ھشکیں یات ، زپتیں زھیر ، لھڑیں تْرانگ اَنت ءُ بے کِساسیں درد اَنت۔۔۔۔۔۔ ھما درد کہ نبشتہ کنگ نہ بَہ اَنت ، بس مارگ بَہ اَنت۔ بُن گِپتگیں ارواھے کہ آئی ءِ چِیھانٹاں جَھانے سر ءَ زُرتگ ، بلے کَرّ اَنت اے دھر ءِ گُوش کہ لگتمالیں راج ءِ چیھالاں اِش کنگ ءَ نہ اَنت۔۔۔۔۔

ماھو!

نُوں بس اِنت نِندگ ءُ تماشا چارگ ، زُلم ءِ ھلاپ ءَ پادآھگی اِنت ءُ جُنزگی اِنت۔ اگاں بلوچ انگت وشوابی ءِ ملاراں بوت ، گُڑا پہ آئی ءَ زندگی یک کِسّھے ، داستانے ، ھَور ءُ سْیاہ گْوات ءِ سر ءَ ایریں ڈیوایے ، یک دنز ءُ گُبارے، یک رازے ، اُپّے ، آہ ءُ پریاتے ءُ بس یک تماشایے۔۔۔۔۔۔۔۔۔کہ ھر کس کَیت ءُ تماشا۔۔۔۔۔۔۔۔۔

مھروان کمبر

Marz-e Por Gohar
persian &Balouchi daily newspaper
Licence Hodler Editorial Director
and Editor in chief DR. Bagher Kord

صاحب امتیاز، مدیر مسئول و سردبیر: دکتر باقر کرد
بلوچی ءُ پارسی ، اولی روتاک
په جهانءِ درستین بلوچ راجءُ قومءَشنگءِ بیت
ذِمّه وار: دکتر باقر کُرد

مرز پر گهر

مرزِ پر گهر بلوچانی دوارِانت
زبانِ اِش هم بلوچانی هوارِانت
هَمُک جاهءُ هَمُک لوگءِ سپاهِنت
که اِے روتاک بلوچانی توارِانت

روزنامه دو زبانه فارسی - بلوچی

آتلیه: روزنامه مرز پرگهر
چاپ:شاخه سبز شمارگان: ۵۰۰۰ نسخه
نشانی:زاهدان- خیابان خیام -روبروی خیام۸ مجتمع تجاری خلیج فارس
آدرس مجازی : Marze.porgohar.newspaper
تلفن :۳۳۴۱۹۱۰۵-۰۵۴ کد پستی: ۹۸۱۳۶۹۳۷۴۳
آدرس ایمیل روز نامه: marzporgoharnews901@gmail.com
سایت مرز پرگهر: http://marzporgohar.ir
طراحی و صفحه آرایی: مهندس عارف کرد همراه: ۰۹۱۵۶۳۳۸۲۸۸
تحریریه: شورای نویسندگان Whatsapp: ۰۹۱۵۶۳۳۸۲۸۸
مدیر داخلی و ویراستاری: مهندس حامد کرد
دبیرسرویس بلوچی : امیر کلمتی

یکشنبه ۲۴ مهر ماه ۱۴۰۱ برابر با ۱۹ ربیع الاول ۱۴۴۳ * ۱۶ october ۲۰۲۲ * شماره ۱۷۵۵ * ۸ صفحه * قیمت ۱۰۰۰ تومان

اولویت ساخت مدارس در مناطق حاشیه شهرها است

ایسنا_ مدیرکل نوسازی مدارس سیستان و بلوچستان گفت: در تقسیمات درون سازمانی، شهر زاهدان را به ۱۲ محله تفکیک کرده ایم و با توجه به دو مولفه نرخ سرانه فضای آموزشی و تراکم دانش‌آموزی این مهم انجام گرفته است.

میثم لک زایی در جلسه شورای شهر زاهدان با تشریح وضعیت ساخت و ساز مدارس در شهرستان ها و مناطق استان بویژه زاهدان افزود: اولویت ساخت مدارس در مناطقی است که سرانه فضای آموزشی کمتری و تراکم دانش آموزی بیشتری دارند و معمولا این موضوع به حاشیه شهرها بر می گردد.

مدیرکل نوسازی مدارس استان ادامه داد: آنچه به دنبال آن هستیم تحقق و توسعه عدالت آموزشی و کاهش فاصله نرخ سرانه فضاهای آموزشی با میانگین کشوری است.

لکزایی بیان داشت: در سال جاری ساخت تعداد ۱۶۵ کلاس درس برای حاشیه شهر زاهدان تعریف شده که در نوع خود مثال زدنی و بی نظیر است.

وی خاطرنشان کرد: در حال حاضر با هدف توسعه رشته های مهارتی، تعداد ۶ هنرستان دارالفنون در استان در حال ساخت است و در سفر اخیر رئیس‌جمهور به سیستان و بلوچستان تعداد ۶ پروژه هنرستانی دیگر نیز مصوب گردید که بزودی فرآیند احداث آن نیز آغاز خواهد شد و اگر زمین آن در زاهدان تامین گردد در این راستا اقدام خواهیم کرد.

لکزایی گفت: در سال مالی ۱۴۰۰ مبلغ ۱۲۳۵ میلیارد تومان اعتبار دولتی در مسیر ساخت و توسعه فضاهای آموزشی هزینه گردیده و قطعا این رقم در سال مالی جدید افزایش خواهد یافت.

مدیرکل نوسازی مدارس استان ادامه داد: موضوع تامین فضاهای آموزشی در شهرک های بالای ۲۰۰ واحد مسکونی بر عهده اداره کل مسکن و شهرسازی بوده و خواهد بود.

وی بیان کرد: کار تبدیل مدارس تخریبی و با قدمت بالا به فضای آموزشی استاندارد نیز در دستور کار مجموعه نوسازی مدارس استان قرار دارد و در زاهدان نیز این مهم در حال انجام است.

لکزایی گفت: در مدارسی که علمک گاز نصب شده، فرآیند گازدار کردن و گازکشی مدارس انجام شده یا در حال انجام است.

سالانه بیش‌از ۱۴۰ هزار تن ماهی از آبهای ساحلی کنارک صید می‌شود

ایرنا- معاون صید و بنادر ماهیگیری اداره‌کل شیلات سیستان و بلوچستان(آبهای ساحلی) گفت: کنارک با داشتن ظرفیت‌های شیلاتی جایگاه ویژه در تولید و صادرات آبزیان دارد و سالانه از مجموع ۲۳۰ هزار تن صید آب‌های ساحلی استان بیش‌از ۱۴۰ هزار تن توسط صیادان کنارک انجام می‌شود.

عطاالله رییسی اظهارداشت: بندر صیادی کنارک با داشتن ۹۰۰ شناور صیادی اعم از لنچ و قایق یکی از بزرگترین بنادر صیادی کشور بوده و جزء ۵۰ بندر کد دار صید تن ماهیان جهان محسوب می‌شود.

وی بیان کرد: شهرستان کنارک یک بندر مهم شیلاتی در کشور محسوب می‌شود و علاوه‌بر صیادی، بندری زیبا و توریستی با دسترسی به آب های اقیانوس و داشتن سواحل منحصر به فرد است.

معاون صید و بنادر ماهیگیری اداره‌کل شیلات سیستان و بلوچستان گفت: افزایش ظرفیت گسترش صیادی و صید در راستای توسعه آن با توجه به پتانسیل منحصر به فرد اسکله کنارک در جنوب استان بعد از چابهار آن هم تا سه برابر ظرفیت، علاوه‌بر تحول در صنعت شیلات باعث ثمره بخشی قابل توجهی در توسعه سواحل مکران می شود.

وی با اشاره به اینکه در سفر سال گذشته رییس جمهور مصوبات خوبی برای بندر کنارک داشتیم افزود: پیش‌بینی می شود با برنامه تحولی وزارت جهاد کشاورزی و سازمان شیلات ایران، در این فصل بیش از ۲۷۰ هزار تن صید داشته باشیم.

رییسی بیان کرد: یکی از بزرگترین شهرک‌های صنعتی سیستان و بلوچستان در شهرستان کنارک قرار دارد و با بیش‌از ۳۰ واحد تولیدی سالانه با تولید ۱۰۰ تا ۱۵۰میلیون قوطی کنسرو نیاز کشور را تامین می کند.

به گزارش ایرنا، اسکله کُنارک که به عنوان بزرگترین اسکله صیادی کشور شناخته می‌شود یکی از مهمترین منابع معیشت و گذران زندگی ساحل‌نشینان این دیار به شمار می‌رود.

بندر صیادی کنارک در پنج کیلومتری مرکز این شهر جزو ۵۰ بندر کددار جهان در صید انواع تن ماهیان است و از قطب های مهم صید و صیادی کشور محسوب می‌شود.

از مجموع ۱۱ بندر ماهیگیری و جایگاه تخلیه صید آب های ساحلی جنوب سیستان و بلوچستان بنادر شهر کنارک، شهید رضایی زرآباد، پزم و تنگ در شهرستان کنارک برای صید و صیادی فعالند.

این شهرستان با حدود بیش‌از ۱۱ هزار کیلومتر وسعت براساس سرشماری نفوس و مسکن ۱۳۹۵ جمعیتی معادل ۹۸ هزار و۲۱۲ نفر با ۲۳ هزار و۶۰۰ خانوار دارد و در ۶۳۵ کیلومتری جنوب زاهدان مرکز سیستان وبلوچستان واقع شده است.

بیش از ۱۴۰۰کیلوگرم موادمخدر در درگیری مسلحانه در سیستان و بلوچستان کشف شد

ایرنا- فرمانده انتظامی سیستان و بلوچستان از کشف از یک تن و ۴۱۲ کیلوگرم مواد مخدر در درگیری مسلحانه تکاوران انتظامی با عناصر قاچاق مواد افیونی در این استان خبر داد.

سردار «احمد طاهری» ا تشریح این خبر اظهارداشت: در راستای کنترل تحرکات باندهای قاچاق مواد مخدر در جنوب شرق کشور، با اشراف اطلاعاتی پلیس مبارزه با مواد مخدر استان سرنخ‌هایی از فعالیت عناصر مسلح و قاچاق مواد افیونی در مناطقی از شمال و جنوب استان بدست آمد که سوداگران مرگ قصد انتقال محموله های سنگین مواد مخدر از مناطق مذکور به عمق کشور را داشتند.

وی افزود: با برنامه‌ریزی دقیق عملیاتی، تشدید اقدامات کنترلی در دستور کار قرار گرفت.

فرمانده انتظامی سیستان و بلوچستان گفت: در این رابطه با انجام اقدامات گسترده اطلاعاتی مسیرهای تردد قاچاقچیان در شهرستان « نیکشهر» در جنوب و شهرستان های زاهدان، زابل، هیرمند و نیمروز در شمال استان شناسایی و تکاوران انتظامی به طور هماهنگ و همزمان در قالب چند تیم پوششی و عملیاتی با اجرای هدفمند کمین و طرح مهار، مناطق مورد نظر را تحت کنترل و رصد خود قرار دادند و موفق شدند محموله های مورد نظر را شناسایی کنند.

وی تصریح کرد: قاچاقچیان مسلح مواد مخدر که با سه دستگاه وانت نیسان و هشت دستگاه خودروی سواری ۴۰۵ و یک دستگاه موتورسیکلت در حال انتقال مواد افیونی بودند به محض مشاهده تکاوران انتظامی، اقدام به تیراندازی به سمت آنان کردند و مأموران نیز بلافاصله با اتخاذ موضع و تاکتیک مناسب عملیاتی، ضمن انجام مقابله به مثل با آتش پر حجم خود خودرو های حامل مواد را زمین گیر کردند.

سردار طاهری بیان داشت: سوداگران مرگ که تاب مقابله با تکاوران پلیس را نداشتند، با رها کردن خودروهای حامل مواد به اطراف متواری شدند که در ادامه و طی تعقیب و گریز قاچاقچیان در ارتفاعات مناطق مذکور ۲۲ سوداگر مرگ دستگیر و تعداد ۶ قبضه سلاح کلاش، ۲ قبضه کلت کمری و یک قبضه سلاح شکاری بهمراه ۴۲ تیر فشنگ جنگی از آنان به دست آمد.

وی خاطر نشان کرد: در پاک سازی محل های درگیری و طی بازرسی از خودروهای توقیف شده از قاچاقچیان در مجموع یک تن و ۴۱۲ کیلوگرم مواد افیونی تریاک کشف شد.

این مقام ارشد انتظامی در ادامه با بیان اینکه تلاش برای دستگیری دیگر اعضای این باند قاچاق ادامه دارد، با اشاره به عزم جدی پلیس استان در مقابله با پدیده خانمان سوز قاچاق مواد افیونی، از شهروندان خواست اخبار و اطلاعات خود را در این خصوص با تماس ۱۱۰ در اختیار پلیس قرار دهند

۳۰ مهرماه آخرین فرصت ثبت نام اتباع خارجی مشمول طرح سرشماری

ایسنا- مدیرکل امور اتباع ومهاجران خارجی سیستان وبلوچستان گفت: اتباع خارجی مشمول طرح سرشماری تا پایان مهرماه و مشمولان کارت آمایش تا پایان آبان‌ماه فرصت مراجعه و ثبت نام در اداره کل اتباع و امور خارجه را دارند.

سعیدی افزود: در حال حاضر امکان ثبت وسرشماری از اتباع خارجی علاوه بر زاهدان در شهرهای ایرانشهر،زابل،سراوان و چابهار فراهم شده است.

وی بیان کرد: دارندگان برگه های آمایش ۱ تا ۱۶ و برگه تردد ۹۰ روزه معتبر شامل این طرح هستند.

وی گفت: در طرح سرشماری مجدد ۱۳۰ هزار نفر نوبت دارند که تاکنون نیمی از آنان مراجعه کردند و در طرح آمایش که دوماه ونیم از اجرای آن می گذرد، ۳۰ در صد مراجعه وثبت نام کردند ومهلت برای مشمولان در حال اتمام است.

مدیر کل امور اتباع ومهاجران خارجی استان افزود: مشمولان طرح سرشماری تا پایان مهرماه ومشمولان کارت آمایش هم تا پایان آبان‌ماه فرصت مراجعه وثبت نام دارند.

سعیدی اظهارکرد: کسانی که در این طرح ها شرکت نکنند از مزایایی مانند اقامت، تردد قانونی وهمچنین کمک‌های سازمان هایی بین‌المللی محروم می مانند.

جابجایی بیش‌از ۲ میلیون تن کالا در سیستان و بلوچستان

ایسنا- معاون حمل و نقل اداره‌کل راهداری و حمل و نقل جاده‌ای سیستان و بلوچستان گفت: ۲ میلیون و ۶۴ هزار و ۴۹۸ تن کالا در قالب ۱۲۴ هزار و۱۶۳سفر باری در نیمه نخست سال توسط ناوگان باری در این استان جابجا شده است.

تیمور باقری- افزود: از این میزان جابجایی کالا، یک میلیون و۶۸۳ هزار و ۴۹۶ تن کالا درون استانی و ۳۸۱ هزار و۲ تن کالا، برون استانی بوده است.

وی مصالح ساختمانی، سیمان، فرآورده‌های نفتی، برنج و آرد را از جمله کالاهای جابجا شده در سیستان و بلوچستان در این مدت ذکر کرد و افزود: حمل کالا و مایحتاج عمومی مردم از اولویت‌های اداره کل راهداری و حمل و نقل جاده‌ای استان است.

معاون حمل ونقل اداره کل راهداری و حمل و نقل جاده‌ای سیستان و بلوچستان گفت: بیشترین سهم تناژ صورت گرفته با ۶۲ درصد به شهرستان زاهدان اختصاص دارد.

خبر

مبادلات بیش از یک میلیون تن محصولات کشاورزی از مرزهای سیستان و بلوچستان

ایسنا- مدیر حفظ نباتات سازمان جهادکشاورزی سیستان و بلوچستان گفت: در شش ماهه نخست امسال کارشناسان سازمان جهاد کشاورزی در ۷ مرکز قرنطینه گیاهی مستقر در مرزهای رسمی سیستان و بلوچستان، نظارت بر بهداشت گیاهی یک میلیون و ۳۲۶ هزارو ۹۳۹ تن محصولات کشاورزی صادراتی ،وارداتی و ترانزیتی اعمال کردند.

غلامحسین تیموری افزود: مبادلات مرزی انجام شده طی شش ماه گذشته شامل ۹۹۱ هزارو ۱۸۶ تن واردات که بیش از ۸۰ درصد آن نهاده های دامی و کالاهای اساسی شامل جو و ذرت و برنج و ۱۱۱هزار و ۴۵۱ تن صادرات محصولات کشاورزی عمدتا شامل گوجه فرنگی ،هندوانه ،انگور و خشکبار است.

تیموری کل ترانزیت محصولات کشاورزی شش ماه اول امسال که از مرزهای رسمی چابهار ،میرجاوه و میلک هیرمند انجام شده را ۱۳۴ هزارو ۳۰۲ تن اعلام کرد.

خبر

توزیع بیش از ۱۳ هزار بسته نوشت افزار همایش مشق احسان در زاهدان

ایسنا- مدیرکل ستاد اجرایی فرمان حضرت امام (ره) در سیستان و بلوچستان از توزیع ۱۳۲۰۰ بسته نوشت افزار در قالب مشق احسان در زاهدان خبر داد.

علیرضا راشکی در حاشیه این مراسم اظهار کرد: بخشی از تجهیزات مشق احسان درسطح کشور توزیع می‌شود که سهم استان سیستان و بلوچستان تعداد ۱۳۲۰۰ بسته نوشت افزار به ارزش چهل میلیارد ریال خواهد بود.

رئیس ستاد اجرایی فرمان حضرت امام در سیستان و بلوچستان ارزش هر بسته نوشت افزار را بیشتر از سیصد هزار تومان عنوان کرد و افزود: بنیاد برکت تاکنون در استان ۷۴۴ کلاس ساخته که این رقم بیش از ۲ و نیم برابر میانگین کشوری تخمین زده شده است.

وی خاطرنشان کرد: میانگین کلاس های ساخته شده و در حال ساخت نیز هزار و ۲۳۸ کلاس درس است که از سال ۱۳۸۶ با ایجاد بنیاد برکت شروع شده است.

وی ساخت خانه بهداشت، راهسازی، آبرسانی، آموزش، تامین زنجیره غذایی و مشاغل را از دیگر خدمات ستاد اجرایی عنوان کرد.

وی گفت: بخشی از این اقدامات خدمت به خانواده های زندانیان زاهدان است که این مورد یک اقدام ارزشی به شمار می‌رود.

وی تصریح کرد: از طریق قرار گاه عدالت آموزشی بنیاد احسان تاکنون ۵۰ هزار بسته نوشت افزار توزیع شده است.

راشکی ادامه داد: مشارکت در ساخت مدرسه تولید دلگان، حمایت از گروه‌های جهادی تخصصی حوزه آموزش وپرورش استان سیستان و بلوچستان و حمایت از ۲۰۰۰ دانش آموز کنکوری را نیز از جمله اقدامات انجام شده قرارگاه عدالت آموزشی عنوان کرد.

وی همچنین مشارکت در احداث هفت مدرسه تولید و برگزاری کارگاه های افزایش سطح علمی معلمین را از برنامه های آینده این قرارگاه بیان کرد.

خبر

گشت زنی برای رصد اراضی ملی و دولتی در سیستان و بلوچستان

ایسنا- فرمانده یگان حفاظت اراضی اداره‌کل راه و شهرسازی استان سیستان و بلوچستان از انجام ۱۰ هزار و ۸۰۰ ساعت گشت در سطح اراضی دولتی در سالجاری توسط تیم‌های عملیاتی این یگان خبر داد.

سرهنگ غلامرضا سراوانی افزود: تیم‌های گشت و مراقبت یگان حفاظت اراضی در محدوده تحت پوشش اداره کل راه و شهرسازی شمال استان به صورت پیمایش روزانه در حال گشت زنی برای رصد اراضی ملی و دولتی تحت پوشش هستند و در صورت مشاهده موارد مربوط به تصرف این اراضی اقدامات قانونی لازم را انجام می‌دهند.

وی ادامه داد: سامانه ۱۶۵۶ این یگان به صورت شبانه روزی به منظور دریافت اخبار و اطلاعات مردمی در ارتباط با تصرف اراضی ملی و دولتی فعال است و در نیمه نخست سال جاری نیز هشت گزارش از طریق این سامانه دریافت شد که مورد رسیدگی قرار گرفتند.

فرمانده یگان حفاظت اراضی اداره‌کل راه و شهرسازی استان سیستان و بلوچستان با اشاره به اینکه هرگونه اقدام فیزیکی مانند دیوار و فنس کشی در اراضی دولتی ممنوع بوده و تصرف اراضی به شمار می‌رود، افزود: یگان حفاظت اراضی استان در این مدت بمنظور اطلاع رسانی با نصب ۷۰تابلو، علائم هشدار دهنده و دیوار نویسی هشدارهای لازم را اعلام کرده تا مردم گرامی استان بدانند کدام اراضی مربوط به بیت‌المال است.

سرهنگ سراوانی خاطر نشان کرد: دقت، هوشیاری و تلاش مجموعه فرماندهی یگان حفاظت اراضی استان به همراه اقدامات پیشگیرانه و شبانه روزی به ویژه در ایام تعطیلات، همچنین اجرای طرح های تشدید حفاظت اراضی دولتی استان منجر به ایجاد امنیت پایدار در این حوزه به منظور حفظ بیت المال و کاهش جرم زمین خواری شده است.